Universitäts- und Landesbibliothek Bonn

Vorlesungsverzeichnis für das ...

Universität Bonn

Bonn, Nachgewiesen WH 1818/19(1818) - WS 1932/33(1932); WS 1949/50 - SS 2008; WS 2009/10 -

SS 1929

urn:nbn:de:hbz:5:1-16152

Visual Library

Rheinische Friedrich Wilhelms-Universität zu Bonn
und
Landwirtschaftliche Hochschule Bonn-Poppelsdorf
zu Bonn

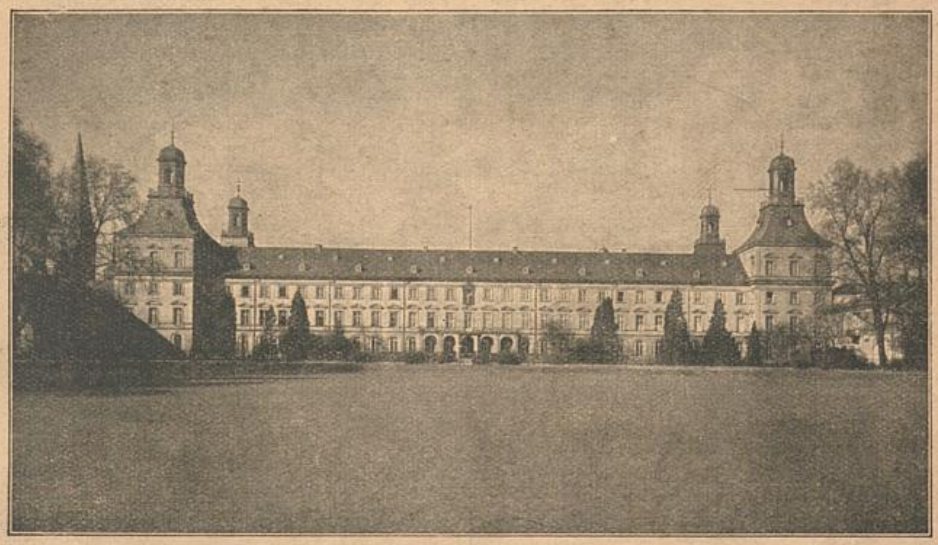

Personal-Verzeichnis
für Winter-Semester 1928/29
und
Vorlesungs-Verzeichnis
für Sommer-Semester 1929

1929
BONNER UNIVERSITÄTS-BUCHDRUCKEREI GEBR. SCHEUR, BONN

Fried

L

Rheinische Friedrich Wilhelms-Universität zu Bonn

und

Landwirtschaftliche Hochschule Bonn-Poppelsdorf

zu Bonn

Personal-Verzeichnis

für Winter-Semester 1928/29

und

Vorlesungs-Verzeichnis

für Sommer-Semester 1929

1928

BONNER UNIVERSITÄTSBUCHDRUCKEREI GEBR. SCHEUR

BONN

Inhalt.

Personal-Verzeichnis.

Seite

Behörden
A. Staatliche Verwaltung . . . 3
B. Akademische Verwaltung . . 4
Die Fakultäten 6
Akademische Ehrenbürger der Universität 15
Die Universitäts-Bibliothek . . 16
Die wissenschaftlichen Anstalten . 17
Akademische Anstalten 27
Akademische Einrichtungen . . . 28
Mit der Universität verbundene Prüfungsausschüsse 30
Landwirtschaftl. Hochschule Bonn-Poppelsdorf 36
Übersicht über die Zahl der Studierenden 43

Vorlesungs-Verzeichnis.

Seite

Vorbemerkungen (über Immatrikulation und Aufnahme als Gasthörer, Annahme und Beginn der Vorlesungen, Bewerbung um Gebührenerlaß u. um akad. Stipendien usw.) 49

Verzeichnis der Vorlesungen nach Gegenständen:
Evangelische Theologie . . . 53
Katholische Theologie . . . 54
Rechtswissenschaft 55
Gesellschafts- und Wirtschaftswissenschaften 57
Heilkunde 58
Anatomie 58
Physiologie 59
Pathologische Anatomie . . 60
Arzneimittellehre 60
Hygiene und Bakteriologie . 60
Gerichtl. u. soziale Medizin 60
Kliniken 61
Innere Medizin 61
Kinderheilkunde 62
Chirurgie 62
Geburtshilfe 62
Augenheilkunde 62
Psychische Krankheiten . . 63
Hautkrankheiten 63
Ohrenheilkunde 63
Zahnheilkunde 63
Philosophie und Pädagogik . 64
Philologie 65
Sprachwissenschaft, orientalische und slavische Philologie 65
Klassische Philologie u. Archäologie 67
Germanische u. romanische Philologie 68
Geschichte u. geschichtliche Hilfswissenschaften 70
Religions-, Kunst- und Musikgeschichte 70
Geographie und Völkerkunde . 71
Mathematik und Astronomie . 72
Naturwissenschaften 72
Physik 73
Chemie 73
Pharmazie 73
Mineralogie, Petrographie, Geologie u. Paläontologie 74
Botanik 75
Zoologie 76
Künste und Fertigkeiten . . 76
Leibesübungen 77
Sonder-Vorlesungen aus dem Gebiete des romanischen Kulturkreises 79
Technische Vorlesungen . . . 80
Akademische Anstalten und Sammlungen 80
Landwirtschaftliche Hochschule Bonn-Poppelsdorf 82
Vorlesungen an der Landw. Hochschule 82
Alphabetisches Verzeichnis sämtlicher Dozenten (mit Angabe ihrer Sprechstunden) 87
Beamte der Universität . . . 94
Die Dozenten der Landw. Hochschule 96
Beamte der Landw. Hochschule 97

I. Behörden.

A. Staatliche Verwaltung.

a) Das Universitätskuratorium.

Kurator:

Geh. Ober-Regierungsrat Prof. Dr. phil. et rer. pol. h. c. Norrenberg ☞ 1324. (Sprechstunde 11—12 Uhr.)

Sekretariat des Kuratoriums. ☞ 170.
(Franziskanerstraße 15.)

Lohmann, Wilhelm, Verwaltungs-Amtmann.
Stüsser, Erich, Universitäts-Obersekretär.
Glaser, Richard, Universitäts-Obersekretär.
Spennes, Karl, Amtsgehilfe des Kuratoriums.

b) Universitäts-Kasse und Quästur.

☞ 1324. (Liebfrauenweg 2.)
(Geöffnet wochentäglich von $8^1/_2$—$12^1/_2$, Sa. nur Vorm. 9—12 Uhr.)

Kohlmeyer, Karl, Quästor.
Miebach, Ernst, Universitäts-Kassen- und Quästur-Kontrolleur.
Buschbaum, Peter, Universitäts-Obersekretär.
Wurm, Jean, Universitäts-Obersekretär.

c) Universitäts-Bauamt.

☞ 436. (Theaterstraße 1).

Harling, Regierungs- u. Baurat.
Pfeiffer, Ernst, Regierungs-Bau-Inspektor.

B. Akademische Verwaltung.

a) Kleiner Senat.

Rector Magnificus:

Prof. Dr. Rademacher.
(Sprechstunde werktäglich 12 Uhr im Amtszimmer.)

Prorektor:

Geh. Regierungsrat Prof. Dr. Meißner.

Die Dekane:

der Dekan der ev.-theol. Fakultät

Prof. D. Peterson.

der Dekan der kath.-theol. Fakultät

Prof. Dr. Vogels.

der Dekan der juristischen Fakultät

Prof. Dr. Graf zu Dohna.

der Dekan der medizinischen Fakultät

Prof. Dr. Siebeck.

der Dekan der philosophischen Fakultät

Prof. Dr. Goetz.

Die Senatoren:

Prof. Dr. Tillmann,	Stellvertreter:	Prof. Dr. Geyer.
Prof. D. Weber,	"	— — Goeters.
Geh. Justizrat Prof. Dr. Schreuer,	"	— — Dölle.
Geh. Medizinalrat Prof. Dr. Römer	"	— — Sobotta.
Prof. Dr. Konen,	"	— — Levison.
Prof. Dr. Pfeiffer,	"	— — Pflüger.
— — Grebe,	"	— — Hopmann.
— — Hübner,	"	— — Thyssen.

b) Großer Senat.

Zum großen Senat gehören alle ordentlichen Professoren, die in den kleinen Senat und in die engeren Fakultäten gewählten Nichtordinarien und ihre Stellvertreter, sowie die besonders gewählten Nichtordinarien.

Den engeren Fakultäten gehören folgende Herren an:

Dr. Andres,	Stellvertreter:	Dr. Hünermann.
Lic. Dr. Schmidt,	„	Lic. Dr. Ruttenbeck.
Dr. Stursberg,	„	Dr. Graff.
— Lauche,	„	— Thörner.
— Bach,	„	— Zurhelle.
— Thyssen,	„	— A. Müller.
— Hempel,	„	— Beyerhaus.
— Grebe,	„	— Hopmann.

Gewählt wurden:

Dr. Greven, Dr. Horst, Dr. Hensel, Dr. Cramer, Dr. Eschweiler, Dr. Finkelnburg, Dr. Gerhartz, Dr. P. Prym, Dr. Nußbaum, Dr. Löwenstein, Dr. Matthaei, Dr. Behn, Dr. Horten, Dr. Enders, Dr. Heffening, Dr. Jaworski, Dr. J. O. Müller, Dr. Tilmann, Dr. Kutzner, Dr. Menzerath, Dr. Gewecke, Dr. Mecke, Dr. A. Schmitz, Dr. Weiß.

---

c) Universitäts-Rat:

Amtsgerichtsrat Dr. Wildt.

(Sprechstunde Di. Mi. Fr. u. Sa. 12 Uhr im Amtszimmer.)

d) Rektorat und Sekretariat (Hauptgebäude, 1. Stock).

Verkehrszeit wochentäglich von 10—1 Uhr. ☎ 332.

Wielpütz, Hugo, Verwaltungs-Oberinspektor.
Franzmann, Friedrich, Verwaltungs-Inspektor.
Cronenberg, Hugo, Universitäts-Obersekretär.
Lauterbach, Paul, Verwaltungs-Sekretär.

Pedelle.

Linzbach, Wilhelm, Ober-Pedell, Kastellan.
Schallenberg, Wilhelm, zweiter Pedell, Pedell der beiden theologischen und der medizinischen Fakultäten.
Strahl, Peter, dritter Pedell, Pedell der philosophischen Fakultät.
Jasinski, Clemens, Pedell der juristischen Fakultät.

Amtsgehilfe.

Hecker, Alex, Amtsgehilfe und Pförtner des Poppelsdorfer Schlosses.

Die Fakultäten.

Die ordentlichen Professoren, ordentlichen Honorarprofessoren und außerordentlichen Professoren sind nach ihrem Dienstalter, die Privatdozenten nach dem Tage, an welchem sie sich in ihrer Fakultät in Bonn habilitiert haben, aufgeführt.
Die mit einem * bezeichneten Herren sind von den amtlichen Pflichten entbunden.

1. Die evangelisch-theologische Fakultät.

a. Ordentliche Professoren.

*Dr. theol., phil. et litt. Semit. König, Eduard, Geh. Konsistorialrat (Alttestamentliche Wissenschaft).
*— Ritschl, Otto, Geh. Konsistorialrat (Systematische Theologie und Dogmengeschichte).
*— Meinhold, Johannes, Geh. Konsistorialrat (Alttestamentliche Wissenschaft, Assyrisch).
— Pfennigsdorf, Emil, Konsistorialrat, Univ.-Prediger (Prakt. Theologie und Apologetik).
Dr. theol. et phil. Weber, Hans Emil (Neutestamentliche Wissenschaft, systematische Theologie).
D. Goeters, Wilhelm (Kirchengeschichte).
— Peterson, Erik (Kirchengeschichte und Neues Testament). Dekan der Fakultät.

b. Honorarprofessoren.

D. Klingemann, Karl, Generalsuperintendent i. R.

c. Privatdozenten.

Lic. theol. Dr. phil. Thilo, Martin (Alttestamentliche Wissenschaft).
D. theol. Erfurth, Paul (Innere Mission und öffentl. Wohlfahrtspflege).
Lic. theol. Dr. phil. Schmidt, Johann Wilhelm (Religionsphilosophie).
Lic. theol. Dr. phil. Horst, Friedrich (Alttestamentliche Wissenschaft). Oberassistent des ev.-theol. Stifts.
Lic. theol. Ruttenbeck, Walter (Geschichte der Theologie).
Lic. theol. Schlingensiepen, Hermann (Praktische Theologie).

2. Die katholisch-theologische Fakultät.

a) Ordentliche Professoren.

*Dr. Felten, Josef, Päpstlicher Hausprälat und Apostol. Protonotar (Neutestamentliche Exegese).
*— theol. et phil. Ehrhard, Albert, Päpstlicher Hausprälat, Geh. Reg.-Rat (Kirchengeschichte).
— Feldmann, Franz (Alttestamentl. Theologie und Exegese).
— theol. et med. h. c. Tillmann, Fritz (Moraltheologie).
— Rademacher, Arnold (Philos. Einleitung i. d. Theologie u. Apologetik). Rektor der Universität.
— Lauscher, Albert (Pastoral-Theologie).
— Vogels, Heinrich (Neutestamentl. Exegese). Dekan der Fakultät.
— Koeniger, Albert Michael (Kirchenrecht u. kirchl. Rechtsgesch.).
— Neuß, Wilhelm (Christl. Archäologie und Kunstwiss., Kölnische und allgemeine Kirchengeschichte) (beurlaubt).
— Geyer, Bernhard (Dogmatik, Dogmengeschichte und Patrologie).
— Schwer, Wilhelm (Christliche Gesellschaftslehre, Caritaswissenschaft und soziale Pastoral).
— Junglas, Peter (Dogmatik).
— Peters, Franz (Katechetik und Liturgik).

b) Nicht beamtete außerordentliche Professoren.

— Herkenne, Heinrich, Stiftsherr (Alttestamentl. Exegese).
— Hünermann, Friedrich, Pfarrer (Dogmatik).
— Andres, Friedrich (Allgem. Religionswissenschaft, Religionsgeschichte und Religionspsychologie).
— Greven, Josef (Kirchengeschichte), Oberassistent am kath.-theol. Seminar.

c) Privatdozenten.

— Müncker, Theodor (Moraltheologie, insbes. Moralpsychologie und Moralpädagogik und Ethik).
— Junker, Hubert (Alttestamentliche Exegese und Theologie).

3. Die rechts- und staatswissenschaftliche Fakultät.

a. Ordentliche Professoren.

*Dr. Crome, Karl, Geh. Just.-Rat (Römisches und deutsches bürgerl. Recht, Zivil- u. Strafprozeß, Gesch. der Rechtsentwickelung Preußens).
— Schreuer, Hans, Geh. Just.-Rat (Preußische Rechtsentwicklung, Rechtsgeschichte, deutsches Privatrecht, Bürgerliches und Handelsrecht).
— Göppert, Heinrich, Wirklicher Geheimer Rat (Industrie- u. Handelsrecht).
— Zycha, Adolf (Deutsches bürgerliches Recht und Handelsrecht).
— Spiethoff, Arthur (Wirtschaftliche Staatswissenschaften).
— Thoma, Richard, Geh. Hofrat (Öffentl. Recht u. Staatsrecht).
— Schulz, Fritz (Römisches, deutsches bürgerliches Recht und vergleichende Rechtswissenschaft).
— Schumpeter, Josef Alois (Wirtschaftliche Staatswissenschaften).
— Kaufmann, Erich (Staats-, Verwaltungs- und Völkerrecht, allgemeine Staatslehre, Rechtsphilosophie) (beurlaubt).
— Graf zu Dohna, Alexander (Strafrecht, Rechtsphilosophie). Dekan der Fakultät.
— Heyer, Friedrich (Kirchen-, Staats- und Verwaltungsrecht).
— von Beckerath, Herbert (Wirtschaftliche Staatswissenschaften).
— Dölle, Hans (Bürgerl. Recht, Zivilprozeßrecht und Internationales Recht).
— Grünhut, Max (Straf- und Prozeßrecht).
— Heckel, Johannes (Oeffentl. Recht und Kirchenrecht).

b. Ord. Honorarprofessoren.

*— Pflüger, Heinrich Hackfeld, Geh. Just.-Rat (Römisches und Deutsches bürgerl. Recht).
*— Seibt, Gustav, Geh. Reg.-Rat (Statistik).

c. Honorarprofessoren.

— Brinkmann, Theodor (Landwirtschaftliche Betriebslehre) (beurlaubt bis einschl. S.-S. 1930).
— Beckmann, Friedrich (Besondere Volkswirtschaftslehre).
— Happ, August, Vize-Präsident des Oberlandesgerichts i. R.

d. Beamtete außerordentliche Professoren.

— Hensel, Albert (Öffentliches Recht).

e. Nicht beamtete außerordentliche Professoren.

— Rössle, Karl (Betriebswirtschaftslehre).

f. Privatdozenten.

— Juncker, Josef (Römisches Recht, Deutsches bürgerliches Recht und Zivilprozeß).

Mit dem Halten von Vorlesungen beauftragt:

Faubel (Technik der Arbeitgeber- und Arbeitnehmer-Verbände).
— Neuhaus, Georg (Statistik).
— Eggen (Vergl. Recht, insbesondere Zivilrecht).
— Kohlmann, Oberbergrat (Grundanschauungen des Berg- u. Hüttenwesens).
Kirsten (Kommunale Finanz-, Steuer- und Kassentechnik).

4. Die medizinische Fakultät.

a. Ordentliche Professoren.

*Dr. Schultze, Friedrich, Geh. Ober-Med.-Rat (Innere Medizin).
*— Westphal, Alexander, Geh. Med.-Rat (Psychiatrie).
— Hirsch, Carl, Geh. Med.-Rat, Mitglied des gerichtsärztl. Ausschusses der Rheinprovinz (Innere Medizin).
— Römer, Paul, Geh. Med.-Rat (Augenheilkunde).
— von Franqué, Otto, Geh. Med.-Rat, Mitglied des gerichtsärztl. Ausschusses der Rheinprovinz (Geburtshilfe u. Gynäkologie).
— phil. et med. Fühner, Hermann, Mitglied des gerichtsärztl. Ausschusses der Rheinprovinz (Pharmakologie).
— Sobotta, Johannes (Anatomie).
— Selter, Hugo, Mitglied d. gerichtsärztl. Ausschusses d. Rheinprovinz (Hygiene).
— Hoffmann, Erich (Haut- u. Geschlechtskrankheiten).
*— Ungar, Emil, Geh. Med.-Rat u. Mitgl. d. gerichtsärztl. Ausschusses der Rheinprovinz (Gerichtl. Medizin, Impftechnik).
— Müller-Heß, Viktor, Gerichtsmedizinalrat und Mitglied des gerichtsärztl. Ausschusses der Rheinprovinz (Gerichtliche u. soziale Medizin).
— Kantorowicz, Alfred (Zahnheilkunde).
— Ebbecke, Ulrich (Physiologie).
— Siebeck, Richard (Innere Medizin). Dekan der Fakultät.
— Grünberg, Karl (Oto-Rhino-Laryngologie).
— Gött, Theodor (Kinderheilkunde).
— Ceelen, Wilhelm, Mitglied des gerichtsärztl. Ausschusses der Rheinprovinz (Allgemeine Pathologie und pathologische Anatomie.
— Stöhr, Philipp (Anatomie).
— Freiherr von Redwitz, Erich (Chirurgie).

b. Ordentl. Honorar-Professoren.

*— Rumpf, Theodor, Geh. Med.-Rat (Soziale Medizin).
*— Walb, Heinrich, Geh. Med.-Rat (Ohrenheilkunde).
*— Schiefferdecker, Paul (Anatomie und Anthropologie).

c. Beamtete außerordentliche Professoren.

*— Schöndorff, Bernhard (Physiologie).

d. Nicht beamtete außerordentliche Professoren.

— Bohland, Karl (Innere Medizin).
— Hummelsheim, Eduard (Augenheilkunde).
— Eschweiler, Rudolf (Nasen- u. Ohrenheilkunde).
— Graff, Henry (Chirurgie).
— Bunge, Richard (Chirurgie).
— Finkelnburg, Rudolf (Innere Medizin).
— Reis, Wilhelm (Augenheilkunde).
— Bachem, Karl (Pharmakologie), Assistent am Pharmakol. Institut.
— Stursberg, Hugo (Innere Medizin).
— Hübner, Arthur, Mitglied des gerichtsärztl. Ausschusses der Rheinprovinz (Psychiatrie), Oberarzt an der Klinik für psychisch und Nervenkranke.
— Prym, Oskar (Innere Medizin).

Dr. Prym, Paul (Allgemeine Pathologie und patholog. Anatomie).
— Cramer, Heinrich (Gynäkologie und Geburtshilfe).
— Koenig, Hans (Psychiatrie).
— Junius, Paul (Augenheilkunde).
— med. et phil. Gerhartz, Heinrich (Innere Medizin).
— phil. et med. Poppelreuter, Walter (Klinische Psychologie).
— Thörner, Walter (Physiologie), Assistent am Physiol. Institut.
— Nußbaum, Adolf (Chirurgie und Orthopädie).
— Schmiz, Karl (Geschichte der Medizin).
— Horn, Paul (Versicherungsmedizin).
— phil. et med. Junkersdorf, Peter (Physiologie), Oberassistent am Physiol. Institut.
— Löwenstein, Otto (Psychiatrie).
— Bach, Fritz Werner (Hygiene), (beurlaubt).
— Hilgers, Wilh. (Hygiene u. Bakteriologie), Assistent am hygienischen Institut.
— Zurhelle, Emil (Haut- u. Geschlechtskrankheiten), Oberarzt an der Klinik für Hautkrankheiten.
— Naegeli, Theodor Rudolf (Chirurgie), Oberarzt an der Chir. Klinik.
— Lauche, Arnold (Allg. Pathologie und pathologische Anatomie), Oberassistent am Patholog. Institut.

c) Privatdozenten.

— Slauck, Arthur (Innere Medizin einschl. Nervenheilkunde), Oberarzt an der mediz. Klinik.
— Matthaei, Rupprecht (Physiologie), Assistent am Physiol. Institut.
— Haupt, Walther (Geburtshilfe u. Gynäkologie), Oberarzt an der Frauenklinik.
— Schmidt, Adolf (Chirurgie), 2. Assistenzarzt an der Chir. Klinik.
— Strempel, Rudolf (Haut- und Geschlechtskrankheiten), Assistenzarzt an der Klinik für Hautkrankheiten.
— Meyer, Alfred (Psychiatrie und Neurologie), 1. Assistenzarzt an der Klinik für psychisch und Nervenkranke.
— Blumenberg, Walter (Hygiene und Bakteriologie), Assistent am hygienischen Institut.
— Balters, Wilhelm (Zahnheilkunde), Oberassistent des zahnärztl. Instituts.
— Becker, Josef (Kinderheilkunde), Oberarzt der Kinderklinik.
— Thielemann, Michael (Hals-, Nasen- und Ohrenheilkunde), Oberarzt an der Klinik für Ohren-, Hals- und Nasenkranke).
— med. et phil. Quast, Paul Wilhelm (Anatomie), Oberassistent und 2. Prosektor am anatomischen Institut.
— Jacobi, Josef (Innere Medizin), Assistenzarzt an der mediz. Klinik.
— Labes, Richard (Pharmakologie, Torikologie und Chemotherapie), Oberassistent am Pharmakol. Institut.
— Schmidhuber, Karl Friedrich (Zahnheilkunde), Hilfslehrer an der zahnärztl. Poliklinik.
— Klövekorn, Heinrich (Haut- und Geschlechtskrankheiten sowie Strahlenkunde), Assistenzarzt an der Klinik für Hautkrankheiten.
— Schmidt, Karl (Augenheilkunde), Oberarzt an der Augenklinik.

5. Die philosophische Fakultät.

a) Ordentliche Professoren

*Dr. phil. et litt. Jacobi, Hermann Georg, Geh. Reg.-Rat (Indische Philologie und vergleichende Sprachwissenschaft).
*— Steinmann, Gustav, Geh. Bergrat (Geologie u. Paläontologie).
*— phil. et litt. et litt. celt. et iur. Thurneysen, Rudolf, Geh. Reg.-Rat (Vergl. Sprachwissenschaft, indogerm. Sprachwissenschaft).
*— Marx, Friedrich, Geh. Reg.-Rat (Klassische Philologie).
*— phil. et iur. et oec. publ. et rer. pol. h. c. Dietzel, Heinrich, Geh. Reg.-Rat (Staatswissenschaften).
*— Küstner, Karl Friedrich, Geh. Reg.-Rat (Astronomie).
*— Meyer-Lübke, Wilhelm, Geh. Reg. Rat (Roman. Philologie).
*— phil. et iur. et rer. pol. h. c. Schulte, Aloys, Geh. Reg.-Rat (Geschichte des Mittelalters u. der Neuzeit).
*— phil. et iur. Kayser, Heinrich, Geh. Reg.-Rat (Physik).
*— Brauns, Reinhard, Geh. Bergrat (Mineralogie u. Petrographie).
*— Study, Eduard, Geh. Reg.-Rat (Mathematik).
— Walzel, Oskar, Geh. Hofrat (Neuere d. Sprach- u. Literaturgesch.).
*— phil. et iur. Anschütz, Richard, Geh. Reg.-Rat (Chemie).
*— Cichorius, Conrad, Geh. Reg.-Rat (alte Geschichte) beurlaubt.
— phil. et ing. Clemen, Paul, Geh. Reg.-Rat (Mittlere und neuere Kunstgeschichte).
— Dyroff, Adolf, Geh. Reg.-Rat (Philosophie).
— phil. et sc. h. c. Philippson, Alfred, Geh. Reg.-Rat (Geographie).
— Meißner, Rudolf, Geh. Reg.-Rat (Deutsche Sprache u. Literatur, nord. Philologie).
*— Winter, Franz, Geh. Reg.-Rat (Archäologie).
*— phil. et med. Störring, Gustav, Geh. Reg.-Rat (Philosophie).
— Schwyzer, Eduard (vgl. u. indogermanische Sprachwissenschaft).
— Fitting, Johannes (Botanik),
— Hausdorff, Felix (Mathematik).
— Jensen, Christian (Klassische Philologie) (beurlaubt).
— phil. et theol. h. c. Kahle, Paul (Orientalische Philologie).
— Kern, Fritz (Mittlere, neuere und Universalgeschichte).
— phil. et Dr.-Ing. e. h. Pfeiffer, Paul (Chemie und Stereochemie).
*— Wentscher, Max (Philosophie).
— Cloos, Hans (Geologie und Palaeontologie).
— Konen, Heinrich (Physik).
— Toeplitz, Otto (Mathematik).
*— Wiedemann, Karl Alfred, Geh. Reg.-Rat (Altorientalische Geschichte u. Aegyptologie).
— phil., iur. h. c. et theol. h. c. Goetz, Leopold Karl (Christl. Dogmengeschichte, ferner Osteuropäische Geschichte und Landeskunde). Dekan der Fakultät
— Pflüger, Alexander (Theoretische Physik).
— phil. et theol. Clemen, Carl (Vergleichende Religionsgeschichte, Geschichte des älteren Christentums u. evtl. Religionsphilosophie).

Dr. Levison, Wilhelm (Mittlere und neuere Geschichte und geschichtliche Hilfswissenschaften).
— Schiedermair, Ludwig (Musikwissenschaft).
— Beck, Hans (Mathematik).
— Quelle, Otto (Wirtschaftsgeographie).
— Wanner, Johannes (Angewandte Geologie).
— Kirfel, Willibald (Indische Philologie).
— Bickel, Ernst (klass. Philologie).
— Delbrück, Richard (Klassische Archäologie).
— Simon, Siegfried Veit (Botanik und Pharmakognosie).
— Frerichs, Georg (Pharmazeutische Chemie).
— Kippenberger, Karl (Angew. Chemie, Nahrungsmittelchemie).
— von Antropoff, Andreas (Physikalische Chemie).
— Schirmer, Walter (Engl. Sprache und Literatur).
— Kohlschütter, Arnold (Astronomie).
— Dilthey, Walther (Organische Chemie).
— Borgert, Adolf (Zoologie und vergl. Anatomie).
— Reichensperger, Aug. Carl Alexander (Zoologie u. vergl. Anatomie).
— Braubach, Max (Mittlere und neuere Geschichte).
— Bonnet, Hans (Aegyptologie).
— Steinbach, Franz (Rhein. Geschichte u. Wirtschaftsgeschichte).

b. Ordentl. Honorar-Professoren.

*— Rimbach, Eberhard, Geh. Reg.-Rat (Chemie).
*— phil. et med. h. c. König, Alexander, Geh. Reg.-Rat.
*— Mönnichmeyer, Karl (Astronomie).

c. Honorar-Professoren.

— Koernicke, Max (Botanik).
— phil. et theol. cath. h. c. Baumstark, Anton (Geschichte und Kultur des christl. Orients und oriental. Liturgie).
— Koetschau, Karl (Technik der bildenden Künste und Museumskunde).
— Platz, Hermann (Französische Geistes- und Gesellschaftsgeschichte).
— von Rath, Erich (Buchwesen).
— Müller, Josef (Deutsche Volkskunde).
— Siebourg, Max (Didaktik der alten Sprachen).

d. Beamtete außerordentliche Professoren.

*— Wolff, Leonhard (Musikwissenschaft).
— Gaufinez, Eugen (Neufranz. Sprache u. Literatur).

e. Nicht beamtete außerordentliche Professoren.

— Pohlig, Johannes (Geologie und Paläontologie).
— Laar, Conrad (Chemie).
— Horten, Max (Kultur u. Sprachen d. semit. Orients).
— Enders, Karl (Deutsche Sprach- u. Liter.-Gesch.)
— Verweyen, Johannes Maria (Philosophie).
— Gewecke, Julius (Chemie).

Dr. Müller, Johann Oswald (Mathematik).
— Tilmann, Norbert (Geologie u. Paläontologie), 1. Assistent am Geol. Institut.
— Grebe, Leonhard (Physik), 1. Assistent am Physik. Institut. Leiter des Röntgen-Forschungsinstitut.
— Menzerath, Paul (Psychologie u. Phonetik). Direktor des phonetischen Instituts.
— Welter, Otto (Geologie u. Paläontologie), beurlaubt.
— Gerth, Heinrich (Geologie u. Paläontologie), beurlaubt.
— Behn, Siegfried (Philosophie mit experiment. Psychologie).
— phil. et iur. Lüthgen, Eugen (Mittlere u. neuere Kunstgeschichte).
— Kutzner, Oskar (Philosophie, Psychologie u. Pädagogik), Assistent am Psychol. Laboratorium.
— Hopmann, Josef (Astronomie), Observator an der Sternwarte.
— Jaworski, Erich (Geologie u. Paläontologie).
— Beyerhaus, Gisbert (Mittl. u. neuere Geschichte).
— Dannemann, Friedrich (Geschichte der Naturwissenschaften).
— Müller, Aloys (Philosophie).
— Schmitt, Erich (Sinologie).
— Hempel, Heinrich (Germanische Philologie).
— Schmitz, Arnold (Musikwissenschaft).
— Thyssen, Johannes (Philosophie).
— Mecke, Reinhard (Physik), 2. Assistent am Physik. Institut.
— Rheinboldt, Heinrich (Chemie), Oberassistent, Leiter der analytisch-anorganischen Abteilung.

f. Privatdozenten.

— Deschauer, Alfons (Chemie) (beurlaubt).
— phil. Lic. theol. Schmidt, Johann Wilhelm (Philosophie).
— Schur, Axel (Mathematik) außerplanm. Assistent am mathem. Seminar.
— Richter, Max (Geologie u. Paläontologie), 2. Assistent am geolog. Institut.
— Bach, Adolf (deutsche Philologie).
— Bessel-Hagen, Erich (Mathematik).
— Hertel, Eduard (Chemie), Assistent am chemischen Institut.
— Dempf, Alois (Philosophie).
— Weiß, Ernst August (Mathematik), außerpl. Assistent am mathemat. Seminar.
— Hessening, Wilhelm (Semitische Philologie und Islamkunde), Bibliotheksrat an der Universitäts-Bibliothek.
— Schott, Albert (Assyriologie).
— Kirch, Paul (Kriegsgeschichte).
— Frerichs, Rudolf (Experimentalphysik) (beurlaubt).
— Herter, Hans (Klassische Philologie), Oberassistent am philolog. Seminar.
— Stickel, Rudolf (Geographie).
— Quint, Josef (German. Philologie), außerplanm. Assistent am German. Seminar.
— Ruben, Walter (Indologie).
— Losch, Hans (Indologie).

Dr. Schmitz-Dumont, Otto (Chemie), Assistent am Chemischen Institut.
— Wizinger, Robert Karl (Chemie), Assistent am Chemischen Institut.
— phil. et jur. Spies, Otto (Orientalische Philologie), Assistent am orientalischen Seminar.
— Bertoldi, Viktor (Romanische Philologie).
— Sperber, Alexander (Semitische Philologie).
— phil. et jur. Breloer, Bernhard (Indische Philologie).
— Hallmann, Hans (Mittlere u. neuere Geschichte), Assistent des hist. Seminars.
— Meisen, Karl (Deutsche Volkskunde).
— Braubach, Bernh. (Philosophie).
— Heidermanns, Curt (Zoologie), Oberassistent am Zool. Institut.
— Landsberg, Paul (Philosophie).

Mit dem Halten von Vorlesungen beauftragt:

Dr. Wilckens, Otto, ord. Prof. der Universität Straßburg (Geologie und Paläontologie).
— Ruhm, Georg, Professor (Geodäsie und techn. Mechanik), ord. Professor an der Landw. Hochschule Bonn-Poppelsdorf.
— Müller, Curtius, Professor (Geodäsie), ord. Professor an der Landw. Hochschule Bonn-Poppelsdorf.
— Schwarzer, Alois, akad. Turn- und Sportlehrer (Geschichte und Theorie der Leibesübungen).
— Schneider, Wilhelm (Stilkunde der deutschen Sprache).
— Reitzenstein (Lateinische und griechische Sprachkurse).
— Schur, Privatdozent in Breslau (Alte Geschichte).

g) Lehrer der Künste und Sprachen.

Dr. med. h. c. Menser, Karl, Bildhauer, Lehrer der Zeichenkunst.
— Fischer, Albert, Lektor für Vortragskunst und Theaterwesen.
Bauer, Adolf, Lektor für musikalische Formenlehre.
Dr. Engeroff, Hilfslektor für Englisch.
Binder, Frank M. A., Lektor für Englisch.
Ramondt, Fräulein M., Lektorin für Niederländisch.
Dr. Julio Martinez Santa-Olalla, außerplanm. Lektor für Spanisch.
Fong Hok Li, Lektor für Chinesisch.
Muhammed Mustafa, Hilfslektor für Arabisch.
Dr. Peradze, Gregor, Hilfslektor für Georgisch und Armenisch.
Schneider, Hubert, Universitäts-Stenographielehrer.

h) Universitäts-Tanzlehrer.

Deichmann, Hugo.

n Chemischen Institut.
n Chemischen Institut.
ogie), Assistent am orien-

hilologie).
hte), Assistent des hist.

am Zool. Institut.

beauftragt:
traßburg (Geologie und

Mechanik), ord. Professor

Professor an der Landw.

er (Geschichte und Theorie

Sprache).
kurse).
te).

achen.

der Zeichenkunst.
Theaterwesen.

sch.
Lektor für Spanisch.

nd Armenisch.
.
er.

Akademische Ehrenbürger der Universität.

Dr. de Weerth in Elberfeld.
Dr.-Ing. h. c. Otto Weinlig, Burg Lede bei Beuel.
Justizrat Abs in Bonn.
Dr.-Ing. h. c. Hambloch in Andernach.
Fabrikant Alfred Hamburger in Neukirch bei Breslau.
Frau Ellen Waldthausen in Königswinter.
Dr. Paul Müller, Generaldirektor in Köln.
Fritz Schroeder, Turninspektor in Bonn.
Professor Küppers in Bonn.
Dr. h. c. Generaldirektor Kruse in Köln, Mozartstr. 11.
Professor Dr. Boas an der Columbia Universität in New-York.
Reg.-Präs. a. D. Dr. Kruse in Godesberg.
John Max Wülfing in St. Louis.
D. Wolff, Walter, Präses der Rhein. Prov.-Synode in Aachen.
Fabrikant Werner Schmidt in Cöln.
Amtsgerichtsrat Clostermann in Bonn.
Fabrikant Dr.-Ing. Alfred Soennecken in Bonn.
Verlagsbuchhändler Kurt Schroeder in Bonn.
Dr. Blank in Hofheim im Taunus.
Beigeordneter Spoelgen in Bonn.
Dr. med. h. c. Menser in Bonn.
Geh. San.-Rat Prof. Dr. F. A. Schmidt in Bonn.
Oberbürgermeister Dr. Lehr in Düsseldorf.

Die Universitäts-Bibliothek.

(Hauptgebäude, Konviktstraße 9, ☎ 349.)

[Bücherbestellungen und Benutzungsanfragen durch Fernruf unzulässig.]

Dr. von Rath, Erich, Direktor, Honorar-Professor a. d. Universität (s. oben philos. Fak.).
— Otto, Paul, erster Bibliotheksrat, stellvertr. Direktor.
— Reiche, Paul, Bibliotheksrat.
— Lelbach, Karl, Bibliotheksrat.
— Schmidt, Josef, Bibliotheksrat.
— Großart, Friedrich, Bibliotheksrat.
— Sander, Richard, Bibliotheksrat.
— Hessening, Wilhelm, Bibliotheksrat (s. oben philos. Fakultät).
— Wieruszowski, Helene, außerpl. Bibliothekarin.
— Lageman, Clemens, Volontär.
Adrian, Fritz, Bibliotheksoberinspektor.
Dr. Kramer, Joseph, Bibliotheksinspektor.
Klüber, Aloys, Rechnungsrat, Bibliotheksinspektor.
Blunk, Richard, Bibliotheksinspektor.
Petersen, Ilse, Bibliotheksinspektorin.
Worzewski, Agnes, Bibliotheksinspektorin.
Tobien, Klara, Bibliotheksobersekretärin.
Klaes, Wilhelm, Bibliotheksexpedient.
Schürfeld, Charlotte, Bibliothekshilfsarbeiterin.
Elscheidt, Luise, Bibliothekshilfsarbeiterin.
Niedecken, Josef, Amtsmeister.
Steindel, Gustav, Magazinverwalter.
Schröder, Peter, Magazinverwalter.
Schwartz, Aloys, Bibliotheksgehilfe.
Wingen, Wilhelm, Bibliotheksgehilfe.

Die wissenschaftl. Anstalten der Universität.

I. Seminare.

1. Die katholisch-theologischen Seminare (Hauptgebäude, 2. Stock).

Dr. Feldmann, F., Direktor des alttestamentlichen Semin. (s. ob. k.-theol. Fak.)
— Tillmann, Fr., „ „ moraltheologischen „ „ „ „
— Rademacher, A., „ „ fundamentaltheolog. „ „ „ „
— Lauscher, A., „ „ homiletisch-katechet. „ „ „ „
— Vogels, H. „ „ neutestamentlichen „ „ „ „
— Koeniger, A., „ „ kirchenrechtlichen „ „ „ „
— Neuß, W., „ „ archäolog. u. kunstw. „ „ „ „
— Geyer, B., „ „ dogmengeschichtlichen „ „ „ „
— Junglas, P. „ „ dogmatischen „ „ „ „
— Peters, F., „ „ homiletisch-katechet. „ „ „ „
— Greven, J., Oberassistent (s. oben kath.-theol. Fak.)

2. Das evangelisch-theologische Seminar (Hauptgebäude, Erdgesch.).

D. Meinhold, J., Direktor (s. oben ev.-theol. Fak.)
— Weber, H. E., „ („ „ „)
— Goeters, W., „ („ „ „)
— Peterson, E., (s. oben ev.-theol. Fak.) (Geschäftsführer).

3. Das evangelisch-homiletisch-katechetische Seminar (Hauptgebäude, Erdgeschoß)

D. Pfennigsdorf, E., Direktor (s. oben ev.-theol. Fak.).

4. Die christlich-archäologische Sammlung.

D. Peterson, E. (s. oben ev.-theol. Fak.).

5. Das evangelisch-theologische Stift (Humboldtstr. 42).

Dr. Horst, F., Oberassistent (s. oben ev.-theol. Fak.).

6. Das juristische Seminar
(Hauptgebäude, Erweiterungsbau 2. Stock).

Dr. Zycha, A., geschäftsführender Direktor (s. oben jurist. Fak.).
— Lohmann, Karl, außerplanm. Assistent.
— Dahs, Hans, Referendar, außerplanm. Assistent.
Bleibtreu, Otto, Referendar, außerplanm. Assistent.
Weinand, Heinrich, Referendar, wissenschaftl. Hilfskraft.

7. Das Industrierechtliche Seminar.
(Im jurist. Seminar, Erweiterungsbau 2. Stock).

Leiter: Dr. Göppert, G. (s. oben rechts- u. staatsw. Fak.).

8. Das Institut für internationales Recht und Politik
(Im jurist. Seminar, Franziskanerstraße 13.)

Leiter: Dr. Thoma (s. oben rechts- u. staatsw. Fak.).

9. Das Institut für Gesellschafts- und Wirtschaftswissenschaft.

(Erweiterungsbau 2. Stock)

Dr. Spiethoff, A., Direktor (siehe oben rechts- u. staatsw. Fak.).
— Schumpeter, J. A. „ („ „ „ „ „ „).
— von Beckerath, H. „ („ „ „ „ „ „).
— Clausing, G., Oberassistent.
— Wessels, Assistent.

10. Das philosophische Seminar

(Abt. A Liebfrauenweg 3; Abt. B Liebfrauenweg 1).

Dr. Dyroff, A., Direktor (s. oben philos. Fak.).
— Kutzner, O., Assistent am psychol. Laborat. (s. oben philos. Fak.).
— Roters, W., Assistent.

11. Das Seminar für philos. Propädeutik

(Am Stockentor, Eingang Liebfrauenweg 3.)

Dr. Goetz, L. K., mit d. Leitung d. Seminars beauftragt (s. ob. philos. Fak.).

12. Das philologische Seminar

(Konviktstraße 7).

Dr. Jensen, Ch., Direktor (s. oben philos. Fak.).
— Bickel, E. „ („ „ „ „).
— Herter, H., Oberassistent („ „ „ „).
— Reitzenstein, Wissenschaftliche Hilfskraft.

13. Das Seminar für roman. Philologie (Hauptgebäude, Erdgesch.).

Dr. Meyer-Lübke, W., Direktor (s. oben philos. Fak.).
— Menzerath, P. („ „ „ „).
— Bertoldi, V. („ „ „ „).
— Martinez Santa-Olalla, J.

14. Das Seminar für englische Philologie (Hauptgebäude, Liebfrauenweg 1).

Dr. Schirmer, W. Direktor (s. oben philos. Fak.).

15. a) Das germanistische Seminar

(Hauptgebäude, Liebfrauenweg 1).

Dr. Walzel, O., Direktor (s. oben philos. Fak.).
— Meißner, R., „ („ „ „ „).
— Quint, Jos., außerplanm. Assistent („ „ „ „).
— Thon, Luise, außerplanm. Assistentin.

b) Die niederländisch-niederdeutsche Abteilung.

Leiter: unbesetzt.
Ramondt, M., Frl., Lektorin.

16. Das orientalische Seminar (Poppelsdorfer Allee 25) ☎ 3720.

Dr. Kahle, P., Direktor (s. oben philos. Fak.).
— Kirfel, W., Leiter der indologischen Abteilung (s. oben philos. Fak.).
— Schmitt, E., Leiter der sinologischen Abteilung („ „ „ „).
— phil. et iur. Spies, O., Assistent (s oben phil. Fak.).
Fong Hok Li, außerplanm. Lektor für Chinesisch.
Muhammed Mustafa, außerplanm. Lektor für Arabisch.
Dr. Peradze, Gregor, außerplanm. Lektor für Georgisch und Armenisch.

17. Das ägyptologische Seminar.

Dr. Bonnet, H., Direktor (s. oben phil. Fak.).

18. Das sprachwissenschaftliche Seminar.
(Akademisches Kunstmuseum am Hofgarten).

Dr. Schwyzer, Direktor (s. oben phil. Fak.).

19. Das phonetische Institut.
(Poppelsdorfer Allee 25)

Dr. Menzerath, P., Direktor (s. oben philos. Fak.).

20. Das religionswissenschaftliche Seminar.
(Akadem. Kunstmuseum am Hofgarten.).

Dr. Clemen, C., Direktor (s. oben philos. Fak.).

21. Das historische Seminar.
(Hauptgebäude, Liebfrauenweg 1.)

Dr. Levison, W., Direktor (s. oben philos. Fak.) (z. Zt. Geschäftsführer).
— Kern, F., „ („ „ „ „).
— Braubach, M., „ („ „ „ „).
— Steinbach, Fr., „ („ „ „ „).
— Hallmann, H., Assistent („ „ „ „).

22. Das mathematische Seminar (Hauptgebäude, 2. Stock).

Dr. Hausdorff, F., Direktor (s. o. philos. Fak.).
— Toeplitz, O. „ („ „ „ „)
— Beck, H., „ („ „ „ „) (z. Zt. Geschäftsf.).
— Weiß, E. A., außerplanm. Assistent (s. oben philos. Fak.).
— Schur, A., außerplanm. Assistent („ „ „ „).

Historisch-didaktische Abteilung.

Leiter: Dr. Toeplitz (s. oben phil. Fak.).

23. Zeichensaal und Lehrsammlung für darstellende Geometrie.
(Hauptgebäude, 2. Stock).

Dr. Beck, H., Vorsteher (s. oben philos. Fak.)

24. Das musikwissenschaftliche Seminar.
(Hauptgebäude, Erdgeschoß)

Dr. Schiedermair, L., Direktor (s. oben philos. Fak.).

II. Die wissenschaftl. Anstalten der medizin. Fakultät.

A. Die theoretischen Anstalten.

1. Das anatomische Institut (Nußallee 4.) ☎ 312.

Dr. Sobotta, J., Direktor (s. oben med. Fak.).
— Stöhr, Ph., Abteilungsvorsteher und 1. Prosektor (s. oben med. Fak.).
— med. et phil. Quast, Paul, Oberassistent und 2. Prosektor (s. ob. med. Fak.).
— Riegele, Lothar, 3. Prosektor.
— Schüller, Josef, Assistent.
— Schmitz, Grete, außerplanm. Assistentin.
Heyden, Wilhelm, Oberpräparator.
Radeck, August, Laboratoriumsgehilfe.
Blendeck, Richard, 2. Institutsgehilfe.

2. Das physiologische Institut (Nuß-Allee 11). ☎ 560.

Dr. Ebbecke, U., Direktor (s. oben med. Fak.).
— phil. et med. Junkersdorf, P., Oberassistent (s. oben med. Fak.).
— Thörner, W., Assistent (s. oben med. Fak.).
— Matthaei, R., Assistent (s. oben med. Fak.).
— phil. Hecht, K., Assistent.
— phil. Mischnat, Assistent.
Kramer, Anton, Institutsgehilfe.
Vogel, Wilhelm, Technischer Gehilfe.

3. Das pathologische Institut (Theaterstraße 5). ☎ 1651.

Dr. Ceelen, W., Direktor (s. oben med. Fak.).
— Lauche, A., Oberassistent (s. oben med. Fak.).
— Schultz-Brauns, Otto, Assistent.
— Rotter, Assistent.
Müller, Heinrich, Laborant.
Bley, Heinrich, Institutsgehilfe, Hausmeister.

4. Das pharmakologische Institut (Wilhelmstraße 33). ☎ 2033.

Dr. Fühner, H., Direktor (s. oben med. Fak.).
— Bachem, K., Assistent („ „ „ „).
— med. et phil. Labes, Richard, Oberassistent (s. oben med. Fak.).
— Blume, Wilhelm, Assistent.
Böhme, Karl, Institutsgehilfe.

5. Das hygienische Institut (Theaterstraße 32). ☎ 91.

Dr. Selter, H., Direktor (s. oben med. Fak.).
— Hilgers, W., Oberassistent („ „ „ „).
— Gräfin von Linden, Oberassistentin.
— Blumenberg, Assistent (s. oben med. Fak.).
— Wohlfeil, Traugott, außerplanm. Assistent.
Keldenich, Ludwig, Laborant.

6. Das Institut für gerichtliche und soziale Medizin.
(Theaterstraße 52.) ☞ 3395.

Dr. Müller-Heß, V., Direktor (s. oben med. Fak.).
— med. et jur. Auer, Walter, Assistent.
— Kamps, Josef, Assistent.
— Nau, Elisabeth, außerplanm. Assistentin.
Wiethold, wissenschaftlicher Assistent.

B. Die klinischen Anstalten.

1. Verwaltung der klinischen Anstalten 1, 3—7
(Theaterstr. 5). ☞ 52.

Dr. phil. et rer. pol. h. c. Norrenberg, Verwaltungs-Direktor (s. oben Kuratorium).
Sielaff, Max, Verwaltungs-Oberinspektor.
Budde, Julius, Verwaltungs-Inspektor.
Ziesenhenne, Wilhelm, Universitäts-Obersekretär.
Mindt, Adolf, Universitäts-Obersekretär.
Ostrum, Wilh., Maschinenmeister.
Wolf, Theodor, Amtsgehilfe und Pförtner.

2. Die medizinische Klinik (Theaterstraße 5). ☞ 123.

Dr. Hirsch, C., Direktor (s. oben med. Fak.).
— Slauck, Arthur, Oberarzt (s. oben med. Fak.).
— Jacobi, Assistenzarzt („ „ „ „).
— Hanebuth, W., Assistenzarzt.
— Baumann, Assistenzarzt.
— Rikl, Alexander, Assistenzarzt.
— Donalies, Heinz, außerplanm. Assistenzarzt.
Homfeldt, Karl, Hausmeister.

3. Kinderklinik (Lennéstraße 30). ☞ 2.

Dr. Gött, Th. Direktor (s. oben med. Fak.).
— Becker, Josef, Oberarzt (s. oben med. Fak.).
— Aengenendt, Josef, außerplanm. Assistenzarzt.
— Selter, Georg Emil, außerplanm. Assistenzarzt.
— Wollenweber, Max, außerplanm. Assistenzarzt.

4. Die medizinische Poliklinik (Wilhelmstraße 31). ☞ 599.

Dr. Siebeck, R., Direktor (s. oben med. Fak.).
— Delhougne, Adolf, Assistenzarzt.
— Marx, Hellmut, Assistenzarzt.
— Burger, Werner, Assistenzarzt.
— Friedmann, Lotte, außerplanm. Assistenzärztin.

5. Klinik und Poliklinik für Hautkrankheiten.
(Theaterstraße 5). ☞ 140.

Dr. Hoffmann, E., Direktor (s. oben med. Fak.).
— Zurhelle, E., Oberarzt (s. oben med. Fak.).

Dr. Strempel, R., Assistenzarzt (s. oben med. Fak.).
— Klövekorn, H., Assistenzarzt (s. oben med. Fak.).
— Röntz, Hans, Assistenzarzt.
— Louis, Waldemar, Assistenzarzt.
— Schmitz, Hans, außerplanm. Assistenzarzt.
Schmitz, Peter, Hausmeister.

6. Chirurgische Klinik und Poliklinik (Theaterstraße 5). ☞ 102.

Dr. Freiherr von Redwitz, Erich, Direktor (s. oben med. Fak.).
— Nägeli, Theodor, Oberarzt („ „ „ „).
— Schmidt, Adolf, 1. Assistenzarzt („ „ „ „).
— Janker, Robert, 2. Assistenzarzt.
— Fuß, Hans, 3. Assistenzarzt.
— Wachsmuth, Werner, 4. Assistenzarzt.
— Himmelmann, 5. Assistenzarzt.
— Scanzoni, Curt, außerplanm. Assistenzarzt.
— Löweneck, Max, „ „
Kurth, Christian, Hausmeister.

7. Klinik und Poliklinik für Geburtshilfe und Frauenkrankheiten (Universitäts-Frauenklinik) (Theaterstraße 5). ☞ 259. 565.

Dr. von Franqué, O., Direktor (s. oben med. Fak.).
— Haupt, Walther, Oberarzt (s. oben med. Fak.).
— Bickenbach, Werner, 1. Assistenzarzt.
— Rupp, Hans, 2. Assistenzarzt.
— Krukenberg, Heinrich, 3. Assistenzarzt.
— Haun, Kurt, 4. Assistenzarzt.
Breese, Otto, Hausinspektor.

8. Augen-Klinik und Poliklinik (Wilhelmstraße 31). ☞ 2935.

Dr. Römer, P., Direktor (s. ob. med. Fak.).
— Schmidt, Oberarzt („ „ „ „).
— de Decker, 1. Assistenzarzt.
— Vogelsang, Kurd, 2. Assistenzarzt.
— Pürckhauer, Wilhelm, außerplanm. Assistenzarzt.
Kristan, Wilhelm, Universitäts-Obersekretär.

9. Klinik und Poliklinik für Ohren-, Hals- und Nasenkranke (Wilhelmstr. 35/37). ☞ 1759

Dr. Grünberg, K., Direktor (s. oben med. Fak.).
— Thielemann, Oberarzt („ „ „ „).
— Eder, Hermann, planm. Assistenzarzt.
— Theissing, Gerhard, außerplanm. Assistenzarzt.
Windisch, Alfred, Hausinspektor.

10. Klinik und Poliklinik für psychisch und Nerven-Kranke (Kaiser Karl-Ring 20). ☞ 422.

Dr. Westphal, A., Direktor (s. oben med. Fak.).
— Hübner, A., Oberarzt („ „ „ „).
— Meyer, A., Assistenzarzt („ „ „ „).
— Diener, Egon, Assistenzarzt.

11. Zahnärztliche Poliklinik (Am Hof 14, Eingang Römerplatz). ☞ 82.

Dr. Kantorowicz, A., Direktor (s. oben med. Fak.).
— Balters, W., Oberassistent („ „ „ „).
— Korkhaus, Gustav, Hilfslehrer.
— Schmidhuber, Karl, Hilfslehrer (s. oben med. Fak.).
— Schmitz, Wilhelm, Assistent.
— Hutmacher, Heinrich, außerplanm. Assistent.
— Reif, W., außerplanm. Assistent.
Berg, Arthur, außerplanm. Assistent.
Langenbach, Theodor, außerplanm. Assistent.

III. Die wissenschaftlichen Anstalten der philosophischen Fakultät.

A. Wissenschaftliche Institute und Apparate.

1. Die Sternwarte (Poppelsdorfer Allee 49). ☞ 511.

Dr. Kohlschütter, A., Direktor (s. oben philos. Fak.).
— Hopmann, J., Observator (s. oben philos. Fak.).
— König, Arthur, Assistent.
— Schaub, W., außerplanm. Assistent.
Sesterhenn, Johann, Techn. Gehilfe.

2. Das physikalische Institut (Nußallee 6). ☞ 446.

Dr. Konen, H., Direktor (s. oben philos. Fak.).
— Grebe, L., Oberassistent (s. oben philos. Fak.).
— Mecke, R., Assistent („ „ „ „).
— Lambertz, außerpl. Assistent.
— Dreisch, Theodor, außerpl. Assistent.
— Lueg, Paul, wissenschaftl. Hilfskraft.
Günther, Eduard, Werkmeister.

3. Das chemische Institut (Meckenheimer Allee 98). ☞ 1090.

Dr. Pfeiffer, P., Direktor (s. oben philos. Fak.).
— Kippenberger, K., Abteilungs-Vorsteher der technisch-chemischen Abteilung (s. oben philos. Fak.).
— von Antropoff, A., Abteilungsvorsteher der physikalisch-chemischen Abteilung (s. oben philos. Fak.).
— Dilthey, W., Abteilungsvorsteher der organischen Abteilung (s. oben philos. Fak.).

Dr. Rheinboldt, H., Oberassistent, Leiter der analytisch-anorganischen Abteilung (s. oben philos. Fak.).
— Angern, Olga, planm. Assistentin.
— Wizinger, R., planmäßiger Assistent. (s. oben philos. Fak.).
— Schmitz-Dumont, planm. Assistent (s. oben philol. Fak.).
— Hertel, Eduard, planm. Assistent (s. oben philos. Fak.).
— Rüping, außerplanm. Assistent.
— Mark von Stackelberg, außerplanm. Assistent.
— Willems, Jakob, außerplanm. Assistent.
— Wübken, Hubert, außerplanm. Assistent.
— Breyer, Bruno, Assistent.
— Hansen, Rud., Assistent.
— Eistert, B., Assistent.
Alfuß, W., Assistent.
Seyfferth, Richard, Hausinspektor.
Breuer, Heinrich, Laborant.
Heydenreich, Heinrich, Institutsgehilfe.
Jürgens, Albert, Institutsgehilfe.

4. **Das pharmazeutische Institut** (im chem. Institut).

Dr. Frerichs, G., Direktor (s. oben philos. Fak.).
— Bernhard, Franz Xaver, Apotheker, planm. Assistent.
— Richarz, Josef, außerplanm. Assistent.
Wietzke, Gustav, Institutsgehilfe.

5. **Das mineralogisch-petrographische Institut** (im Poppelsdorfer Schloß). ☞ 234.

Dr. Brauns, R., Direktor (s. oben philos. Fak.).
— Chudoba, Assistent.
Kaltscheuer, Peter, Laborant.

6. **Das geologisch-paläontologische Institut** (Nußallee 2). ☞ 1499.

Dr. Cloos, H., Direktor (s. oben philosoph. Fak.).
— Tilmann, N., planm. Assistent (s. oben philos. Fak.).
— Richter, M., planm. Assistent (s. oben philos. Fak.).
— Scholtz, H., außerplanm. Assistent.
Witsch, Josef, Laborant.

7. **Anstalt für angewandte Geologie.** (Nußallee 2). ☞ 1499.

Dr. Wanner, J., Vorsteher (s. oben philosoph. Fak.).

8. **Geographisches Institut** (Konviktstr. 7).

Dr. Philippson, A., Direktor (s. oben phil. Fak.).
— Müller, Karl Heinrich, Oberassistent.

9. **Iberoamerikanisches Forschungs-Institut** (Rathausgasse 10/12).

Dr. Quelle, Leiter (s. oben phil. Fak.).

10. Das zoologische und vergl. anatomische Institut.
(im Poppelsdorfer Schloß). ☞ 234.

Dr. Reichensperger, A., Direktor (s. oben philos. Fak.).
— Heidermanns, C., Oberassistent (s. oben phil. Fak.).
— Wurmbach, H. Assistent.
— Lehmensick, Rudolf, Assistent.
Krichel, cand. rer. nat., Hilfsassistent.
Elmers, Fritz, Oberpräparator.
Krause, Paul, Institutsgehilfe.

11. Das botanische Institut (im Poppelsdorfer Schloß) ☞ 234.

Dr. Fitting, J., Direktor (s. oben philos. Fak.).
— Simon, S., Kustos (s. oben philos. Fak.).
— Bode, Hans, Oberassistent.
— Schumacher, Walter, Assistent.
— Arens, Karl, Assistent.

12. Psychologisches Laboratorium.

Direktor: unbesetzt (s. oben philos. Fak.).
Dr. Kutzner, O., Assistent („ „ „ „).

B. Museen, Sammlungen, Apparate.

a) Naturwissenschaftliche Sammlungen.

1. Das mineralogisch-petrographische Museum.
(Siehe mineralogisches Institut.)

2. Das geologisch-paläontologische Museum.
(Siehe geologisch-paläontologisches Institut.)

3. Das zoologische und vergl. anatomische Museum.
(Siehe das betreffende Institut.)

4. Der botanische Garten (hinter dem Poppelsdorfer Schloß).

Dr. Fitting, J., Direktor (s. oben philos. Fak.).
— Simon, S., Kustos (s. oben philos. Fak.).
Wiesemann, Christian, Garten-Oberinspektor.

b) Kunstsammlungen und Apparate.

1. Das akademische Kunstmuseum (Hofgarten). ☞ 2742

Dr. Delbrück, Direktor (s. oben philos. Fak.).
— Dalman, Knut Olof, stud. phil., Assistent.
Kürschner, Herm., Institutsgehilfe.

2. Kunsthistorisches Institut
(Hauptgebäude, Westflügel, Eingang Liebfrauenweg 1).

Dr. Clemen, P., Direktor (s. oben philos. Fak.).
— Freiherr von Lepel, B., Assistent.
— Warburg, A., Assistentin.

3. **Das Museum rheinischer Altertümer**
jetzt im Provinzialmuseum, Colmantstraße 16, befindlich und unter Verwaltung der Provinz stehend).

Von Universitätsmitgliedern gehören der Kommission für die rheinischen Provinzialmuseen zu Bonn und Trier an die Professoren Clemen Paul, Winter und Cichorius.

4. **Der musikalische Apparat** (Musikwissenschaftl. Hörsaal im Haupt-Gebäude, Erdgeschoß).

Dr. Schiedermair, L., Verwaltung (s. oben philos. Fak.).

5. **Der Zeichenapparat** (Franziskanerstr. 14)

Dr. Meuser, K., Bildhauer, Lehrer der Zeichenkunst.

IV. Romanisches Auslandsinstitut, Vorlesungsausschuß.

Vorsitzender: Dr. W. Meyer-Lübke.
Stellvertr. Vors.: Dr. Schreuer.
Schriftführer: Dr. Platz.
Mitglieder: Der Rektor Dr. Rademacher, Dr. P. Clemen, Dr. Dietzel, Dr. Philippson, Dr. Schulte, Dr. Kaufmann, Dr. Spiethoff, Dr. Quelle, Dr. Menzerath, Dr. Neuß, Dr. Froberger, Dr. Walter Schmits.

V. Parasitologisches Laboratorium der Universität.
(Endenicher Allee 19.) ☎ 1207.

Dr. Gräfin von Linden, Maria, Professor, Laboratoriums-Vorsteher.

VI. Institut für geschichtliche Landeskunde der Rheinlande.
(Poppelsdorfer Allee 25.) ☎ 3720.

Direktor: Dr. Steinbach (s. oben philos. Fak.).
Vorsteher der Abteilung für Mundartforschung und Volkskunde: Dr. Bach (s. oben philos. Fak.).
Felberg, Paul, cand. phil., Assistent.
Verwaltungsausschuß: Dr. Blank, Dr. P. Clemen, Dr. Hansen, Dr. Meißner, Dr. Müller, Dr. Philippson, Dr. von Rath, Dr. Schulte, Dr. Spiethoff, Dr. Tillmann.

VII. Röntgen-Forschungs- und Unterrichts-Institut
(Theaterstraße 5). ☎ 2099

Kuratorium: Dr. Duisberg, Dr. von Franqué, Dr. Brauns, Dr. Hoffmann und Dr. Konen.
Leiter: Dr. Grebe (s. oben philos. Fak.).
Dr. Gaertner, Assistent.

VIII. Institut für Leibesübungen.
(Theaterstraße 1.) ☎ 283.

Direktor: Dr. Schwarzer, Aloys, akad. Turn- und Sportlehrer.
Sportarzt: Dr. Thörner.
Assistenten: Dr. H. Schulz, Turn- und Sportlehrer, stud. phil. Köhler, Rud., Turn- und Sportlehrer.
Schwimmlehrer: Dr. R. Müller.
Universitäts-Fechtlehrer: Nüsse, Richard.

Akademische Anstalten.

1. Der Verwaltungsrat der akad. Benefizien:

der Rektor als Vorsitzender, der Prorektor, die fünf Dekane und der Universitäts-Rat.

2. Die Akademische Krankenkasse.

Vorsitzender: Der Rektor, stellvertretender (geschäftsführender) Vorsitzender Dr. Müller-Heß, die Direktoren der klinischen Anstalten, Dr. Zurhelle und der Quästor.

Akademische Einrichtungen.

1. Bibliotheks-Ausschuß.

Dr. Schulte, A., 1. Vorsitzender (s. oben philosoph. Fak.).
— Rademacher, Rektor der Universität (s. oben kath.-theol. Fak.).
— Ehrhard, A. (s. oben kath.-theol. Fak.).
— Meinhold, J. („ „ ev.-theol. „).
— Schulz (s. oben jur. Fak.).
— Fühner, H. (s. oben med. Fakultät).
— Dyroff (s. oben phil. Fak.).
— Konen, H. (s. oben phil. Fakultät).
— von Rath, E. (s. oben Universitäts-Bibliothek und phil. Fak.).

2. Die Studentenbücherei (Hauptgebäude, Hörsaal XVIII.).

Dr. Lelbach, Bibliotheksrat, Leiter.
Köchling, Clara, Assistentin.

3. Der akademische Ausschuß für Leibesübungen.

Vorsitzender: Der Rektor, stellvertretender (geschäftsführender) Vorsitzender Dr. Selter, Vertreter der Fakultäten: Dr. Vogels, Dr. Goeters, Dr. Dölle, Dr. C. Clemen, Schriftführer Dr. Thörner, akad. Turn- und Sportlehrer Dr. Schwarzer; außerordentliche Mitglieder: Dr. Fitting, Dr. Graff, Dr. Stursberg und Dr. Cramer.
Vertreter der Landwirtschaftlichen Hochschule Dr. Klein.

4. Ausschuß für akademische Berufsberatung.

Dr. Tillmann, Dr. Konen, Dr. Spiethoff.

5. Pressestelle der Universität Bonn.

Leiter: Dr. Goetz, Kurfürstenstr. 13, ☎ 4074.

6. Beratungsstelle für Volkshochschulen.

(Eingerichtet durch Verf. des Ministers für Wissenschaft, Kunst u. Volksbildung vom 23. April 1919.)

Prof. Dr. Enders, C., vom Senat beauftragter Leiter.
(Beschluß vom 23. April 1919) (s. oben philos. Fakultät.)

7. Steuerkommission der Bonner Hochschulen.

Vorsitzender: Dr. Tillmann.
Geschäftsführer: Dr. Hensel.

Die Kommission setzt sich aus gewählten Vertretern der einzelnen Fakultäten der Universität, der Landwirtschaftlichen Hochschule, der Nichtordinarien

und Assistenten, sowie der Hinterbliebenen von Universitätslehrern zusammen. Sprechstunde des Geschäftsführers: Donnerstag von $3^1/_2$—$4^1/_2$ Uhr in dessen Wohnung, Joachimstraße 14. Telefonische Anmeldung (Nr. 4123) erwünscht.

8. Gesellschaft der Freunde und Förderer der Universität.

Vorsitzender: Geh. Reg.-Rat Prof. Dr. Duisberg in Leverkusen bei Köln.
Stellv. Vorsitzender: Dr. Rademacher, Rektor der Universität.
Schatzmeister: Geh. Kommerzienrat Dr. Louis Hagen in Köln.
Beisitzende: Dr. von Franqué in Bonn und Generaldirektor Dr. J. Haßlacher in Duisburg-Meiderich.
Briefschaften sind an den Vorsitzenden zu richten.

9. Verein Studentenwohl E. V.

Der Wirtschaftskörper der beiden Bonner Hochschulen ist der Verein Studentenwohl, e. V. Er besitzt seit dem W.-S. 1924/25 ein eigenes Haus, Lennéstr. 26, in unmittelbarer Nähe der Universität. In diesem Hause sind nunmehr alle wirtschaftlichen Einrichtungen des Vereins Studentenwohl zusammengefaßt, zugleich ist für die Bonner Studentenschaft ein Heim geschaffen worden.

Mit der Universität verbundene Prüfungsausschüsse.

1. Das juristische Prüfungsamt Köln.

Vorsitzender: Dr. Becker, Senatspräsident.

Stellv. Vorsitzender: Lüttig, Senatspräsident des Oberlandesgerichts.

Mitglieder: Prof. Dr. Göppert, Wirkl. Geh.-Rat Prof. Dr. Schreuer, Prof. Dr. Schulz, Prof. Dr. Dölle, Prof. Dr. Kaufmann, Prof. Dr. Zycha, Prof. Dr. Thoma, Prof. Dr. Spiethoff, Prof. Dr. Schumpeter, Prof. Dr. von Beckerath, Prof. Dr. Graf zu Dohna, Prof. Dr. Heyer, Prof. Dr. Grünhut, Prof. Dr. Heckel, Prof. Dr. Hensel, alle in Bonn; Prof. Dr. Lehmann, Prof. Dr. Planitz, Prof. Dr. Ebers, Prof. Dr. Stier-Somlo, Prof. Dr. Haymann, Prof. Dr. Coenders, Prof. Dr. Bohne, Dr. Gammersbach, Rechtsanwalt und Professor, Justizrat, Gorius, Rechtsanwalt Forschbach, Senatspräsident, die Oberlandesgerichtsräte Oppenhoff, Dr. Königs, Dr. W. Müller, Dr. von Sobbe, Dr. Diepgen, Dr. Breuer, Blumberger, Rennen, Dieckhöfer, Prof. Dr. Eckert, Prof. Dr. Thies, Prof. Dr. v. Wiese u. Kaiserswalden, Prof. Dr. Erwin von Beckerath, Prof. Dr. Hedding, Oberregierungsrat Nentwig, alle in Köln.

2. Die Kommission für die ärztliche Vorprüfung.

Vorsitzender Prof. Dr. Sobotta.

Stellv. Vorsitzender: Prof. Dr. Ebbecke.

Prüfer:

I. Anatomie	Prof. Dr.	Sobotta.
(Stellvertreter	„ „	Stöhr).
II. Physiologie	„ „	Ebbecke.
(Stellvertreter	„ „	Junkersdorf).
III. Physik	„ „	Konen.
IV. Chemie	„ „	Pfeiffer.
V. Zoologie	„ „	Reichensperger.
VI. Botanik	„ „	Fitting.

3. Die Kommission für die ärztliche Prüfung.

Vorsitzender: Prof. Dr. Müller-Heß.

Stellv. Vorsitzender: Prof. Dr. Führer.

Prüfer für die Prüfung in:

I. der pathologischen Anatomie und der allgemeinen Pathologie:
Prof. Dr. Ceelen,

II. der topographischen Anatomie:
Prof. Dr. Sobotta und Prof. Dr. Freiherr von Redwitz.

III. der pathologischen Physiologie:
Professor Dr. Führer und Geheimrat Hirsch,

IV. der Pharmakologie:
Prof. Dr. Führer,
V. der inneren Medizin:
Geh. Med.-Rat Prof. Dr. Hirsch und Prof. Dr. Siebeck,
VI. der Chirurgie:
Professor Dr. Freiherr von Redwitz, sowie die Professoren Dr. Graff und Dr. Naegeli,
VII. der Geburtshilfe und Frauenheilkunde:
Geh. Med.-Rat Prof. Dr. von Franqué und Dr. Haupt,
VIII. der Augenheilkunde:
Geh. Med.-Rat Prof. Dr. Römer,
IX. der Ohren-, Hals- und Nasenkrankheiten:
Prof. Dr. Grünberg,
X. der Kinderheilkunde:
Prof. Dr. Gött,
XI. der Haut- und Geschlechtskrankheiten:
Prof. Dr. Hoffmann,
XII. der Irrenheilkunde:
Nachfolger bzw. Vertreter des Geh. Med.-Rats Prof. Dr. Westphal.
XIII. der Hygiene:
Prof. Dr. Selter,
XIV. der gerichtlichen Medizin:
Prof. Dr. Müller-Heß.

Die vorstehend genannten Mitglieder gelten als Prüfer sowohl für die Prüfung nach der Prüfungsordnung vom 5. Juli 1924 (vgl. den allgemeinen Erlaß vom 25. Juni 1927 — I M III 2033/27), als auch für die Prüfung nach der Prüfungsordnung vom 28. Mai 1901. Bei der zuletzt erwähnten Prüfung kommen jedoch die Prüfer für die Abschnitte und Teile, die in der Prüfungsordnung vom 5. Juli 1924 neu vorgesehen sind, in Fortfall.

4. Die Kommission für die zahnärztliche Vorprüfung.

Vorsitzender: Prof. Dr. Sobotta.
Stellv. Vorsitzender: Prof. Dr. Ebbecke.

Prüfer:

I. Anatomie Prof. Dr. Sobotta.
II. Physiologie „ „ Ebbecke.
III. Physik „ „ Konen.
IV. Chemie „ „ Pfeiffer.
V. Zahnersatzkunde Prof. Dr. Kantorowicz.

5. Die Kommission für die zahnärztliche Prüfung.

Vorsitzender: Prof. Dr. Müller-Heß.
Stellv. Vorsitzender: Prof. Dr. Führer.

Prüfer für die Prüfung in:

I. der allgemeinen Pathologie und in der pathologischen Anatomie:
Prof. Dr. Ceelen,

II. der Zahn- und Mundkrankheiten:
Teil 1: Professoren Dr. Kantorowicz, Dr. Hoffmann und Dr. Siebeck, die beiden letzteren miteinander abwechselnd.
Teil 2: Prof. Dr. Fühner,
III. der konservierenden Behandlung der Zähne:
Prof. Dr. Kantorowicz,
IV. der Chirurgie der Zahn- und Mundkrankheiten:
Teil 1 Prof. Dr. Freiherr von Redwitz,
Teil 2 Prof. Dr. Kantorowicz,
V. der Zahnersatzkunde:
Prof. Dr. Kantorowicz,
VI. der Hygiene:
Prof. Dr. Selter.

Zum Stellvertreter des Prof. Dr. Kantorowicz als Prüfer Dr. Balters.

6. Das wissenschaftliche Prüfungsamt.

Dr. Pähler, Oberschulrat, Koblenz, Vorsitzender;
Prof. Dr. Konen, stellv. Vorsitzender;
Prof. D. Meinhold, Geh. Kons.-Rat, ev. Religionslehre;
Prof. D. Dr. Weber, desgl.;
Prof. Dr. Peterson, desgl.;
Prof. Dr. Vogels, kath. Religionslehre;
N. N., desgl.;
Prof. Dr. Neuß, desgl.;
Prof. Dr. Junglas, desgl.;
Prof. Dr. Herkenne, Hebräisch;
Prof. Dr. Kahle, desgl.;
Prof. Dr. Goetz, kath. Religionslehre, Hebräisch, Russisch und Polnisch;
Prof. Dr. Dyroff, Geh. Reg.-Rat, Phil. Propädeutik u. Pädagogik;
N. N., desgl.;
N. N., desgl.;
Prof. Dr. Behn, desgl.;
Prof. Dr. Gerhards, an der Technischen Hochschule in Aachen, Philosophie;
Prof. Dr. Meißner, Geh. Reg.-Rat, Deutsch, Dänisch, Schwedisch;
N. N., Deutsch u. Niederl.;
Prof. Dr. Walzel, Geh. Reg.-Rat, Deutsch;
Prof. Dr. Enders, Deutsch;
Prof. Dr. Müller, Deutsche Volkskunde;
Prof. Dr. Bickel, Latein u. Griechisch;
Prof. Dr. Jensen, desgl.;
Sommer, Studienrat am städt. Gymnasium, desgl.;
Prof. Dr. Meyer-Lübke, Geh. Reg.-Rat Französisch, Spanisch Italienisch;

Prof. Dr. Gaufinez, Französisch;
Prof. Dr. Platz, Stud.-Rat am staatl. Gymnasium Bonn, desgl.;
Dr. Buscherbruck, Stud.-Rat am städt. Gymnasium Bonn, desgl.;
Prof. Dr. Schirmer, Englisch;
Dr. Poethen, Ober-Studiendirektor in Crefeld, desgl.;
Dr. Engeroff, Stud.-Rat an der städtischen Oberrealschule Bonn, desgl.;
Prof. Dr. Levison, Geschichte;
Prof. Dr. Kern, desgl.;
Prof. Dr. Braubach, desgl.;
Prof. Dr. Beyerhaus, desgl.;
Prof. Dr. Steinbach, desgl.;
Prof. Dr. Sadé, Oberstud.-Rat am städt. Gymnasium Bonn, desgl.;
Prof. Dr. Spiethoff, Staatsbürgerkunde;
Prof. Dr. Philippson, Geh. Reg.-Rat, Erdkunde;
Prof. Dr. Quelle, desgl.;
Prof. Dr. Eckert, o. Prof. a. d. Techn. Hochschule in Aachen, desgl.;
Prof. Dr. Toeplitz, Reine Mathematik;
Prof. Dr. Hausdorff, desgl.;
Prof. Dr. J. O. Müller, desgl.;
Prof. Dr. Beck, Reine u. angew. Mathematik;
Prof. Dr. Blumenthal, techn. Hochschule Aachen, desgl.;
Prof. Dr. Hopf, techn. Hochschule Aachen, desgl.;
Prof. Dr. Brandt, techn. Hochschule Aachen, desgl.;
Prof. Dr. von Karman, techn. Hochschule Aachen, desgl.;
Prof. Dr. Ruhm a. d. Landw. Hochsch., Angewandte Mathematik;
Prof. Dr. Konen, Physik;
Prof. Dr. Pflüger, desgl.;
Prof. Dr. Starke, techn. Hochschule Aachen, desgl.;
Prof. Dr. Seitz, techn. Hochschule Aachen, desgl.;
Prof. Dr. Brauns, Geh. Bergrat, Mineralogie u. Geologie;
Prof. Dr. Cloos, desgl.;
Prof. Dr. Rambohr, Techn. Hochschule Aachen, desgl.;
Prof. Dr. Pfeiffer, Chemie;
Prof. Dr. von Antropoff, desgl.;
Prof. Dr. Dilthey, desgl.;
Prof. Dr. Benrath, techn. Hochschule Aachen, Chemie;
Prof. Dr. Ruer, techn. Hochschule Aachen, desgl.;
Prof. Dr. Fitting, Botanik, Zoologie;
Prof. Dr. Reichensperger, desgl.;
Prof. Dr. Borgert, desgl.;
Prof. Dr. Simon, desgl.;
Prof. Dr. Kohlschütter, Astronomie;
Prof. Dr. Winter, Geh. Reg.-Rat, klass. Archäologie;
Prof. Dr. P. Clemen, Geh. Reg.-Rat, Geschichte der Kunst des Mittelalters und der Neuzeit;
Prof. Dr. Horten, Türkisch;
Prof. Dr. Schwyzer, Vergl. Sprachwissenschaft;

Prof. Dr. Schiedermair, Musikwissenschaft;
Prof. Dr. Carl Clemen, Allg. Religionsgeschichte.

7. Das Prüfungsamt für die staatliche Turn- und Sportlehrer(innen)-Prüfung.

Oberschulrat Dr. Ewerding, Koblenz, Turninspektor a. D. Fr. Schroeder, Bonn, Prof. Dr. Thoerner, Bonn, Dr. Schwarzer, Hochschul-Turn- und Sportlehrer, Bonn, Studienrat Kirchhoff, Bonn.

8. Das volkswirtschaftliche Prüfungsamt.

Vorsitzender: Berghauptmann i. R. Fuchs.
Stellv. Vorsitzender: Prof. Dr. Spiethoff.

Mitglieder des Prüfungsamts.

Für die volkswirtschaftlichen Fächer:

Prof. Dr. Spiethoff, Prof. Dr. Schumpeter, Prof. Dr. Rößle, Dr. Neuhaus, Prof. Dr. Beckmann, Prof. Dr. Brinkmann, Prof. Dr. von Beckerath, Geh. Hofrat Prof. Dr. Thoma.

Für die juristischen Fächer:

Prof. Dr. Göppert, Wirkl. Geheimer Rat, Prof. Dr. Schreuer, Prof. Dr. Zycha, Prof. Dr. Hensel, Ober-Landgerichtsrat Neuß und Oberregierungsrat Freiherr von Dungern in Coblenz.

Für die Wahlfächer:

Für die Wirtschaftsgeschichte Dr. Steinbach; für die Wirtschaftsgeographie: Prof. Dr. Quelle; für die Chemische Technologie: Prof. Dr. Kippenberger.

9. Die Kommission für die pharmazeutische Prüfung.

Prof. Dr. Pfeiffer, Vorsitzender; Prof. Dr. Fitting, stellv. Vorsitzender; Prof. Dr. Konen; Prof. Dr. Frerichs; Prof. Dr. Simon; Apotheker Scholl.

10. Die Kommission für die Prüfung von Nahrungsmittelchemikern.

a) Kommission für die Vorprüfung.

Geh. Ober-Reg.-Rat Prof. Dr. Norrenberg, Kurator der Universität, Vorsitzender; Prof. Dr. Kippenberger; Prof. Dr. Pfeiffer; Prof. Dr. Fitting; Prof. Dr. Konen.

b) Kommission für die Hauptprüfung.

Geh. Ober-Reg.-Rat Prof. Dr. Norrenberg, Kurator der Universität, Vorsitzender; Prof. Dr. Pfeiffer; Prof. Dr. Simon.

Die Landwirtschaftliche Hochschule Bonn-Poppelsdorf.

(Im Sommersemester 1929.)

A. Allgemeine Übersicht.

Rector Magnificus:

Prof. Heimerle, Reg.- u. Baurat (s. ordentl. Professoren)

Prorector:

Prof. Dr. Brinkmann (s. ordentl. Professoren).

Abteilungs-Vorsteher:

Abteilung für Landwirtschaft:

Prof. Dr. Remy, Geh. Reg.-Rat (s. ordentl. Professoren).

Abteilung für Geodäsie und Kulturtechnik:

Prof Dr. Samel (s. ordentl. Professoren).

Abteilung für Grund- und Hilfswissenschaften:

Prof. Dr. Schaffnit (s. ordentl. Professoren).

Ordentliche Professoren.

Müller, Curtius, Geh. Reg.-Rat, Prof. der Geodäsie, Direktor des Instituts für Geodäsie.

Dr. Remy, Theodor, Geh. Reg.-Rat, Prof. d. Landwirtschaft, Direktor des Instituts f. Boden- u. Pflanzenbaulehre.

Heimerle, August, Reg.- u. Baurat, Prof. der Kulturtechnik und des Meliorationswesens, Direktor des Instituts für Kulturtechnik und Meliorationswesen.

Dr. Koernicke, Max, Prof. d. Botanik, Direktor d. Instituts f. Botanik.

— Richardsen, August, Prof. d. Landwirtschaft, Direktor des Instituts für Tierzucht und Molkereiwesen.

— Brinkmann, Theodor, Prof. der Landwirtschaft, Direktor des Instituts f. landw. Betriebslehre (beurlaubt).

Ruhm, Georg, Prof. d. Mathematik, Vorsteher des mathematischen Seminars.
Dr. Kappen, Hubert, Prof. der Chemie, Direktor des Instituts für Chemie.
— Samel, Paul, Prof. d. Geodäsie, Vorsteher des Seminars für Photogrammetrie.
— Schaffnit, Ernst, Prof. der Pflanzenkrankheiten, Direktor des Instituts für Pflanzenkrankheiten.
Dr. rer. pol., Dr. phil. Beckmann, Fritz, Prof. der Volkswirtschaftslehre Dipl.-Kfm., Direktor des Instituts für Volkswirtschaftslehre.
Dr.-Ing. Vormfelde, Karl, Prof. der Ingenieurwissenschaften, Direktor des Instituts für Landmaschinenlehre u. Physik.
Dr. Klein, Wilhelm, Professor der Tierphysiologie, Direktor des Instituts für Anatomie, Physiologie und Hygiene der Haussäugetiere.

Honorarprofessoren.

Dr. Borgert, Adolf, Prof. ord. (Zoologie und vergl. Anatomie) (s. philos. Fak.).
— Brauns, Reinhard, Prof. ord. Geh. Bergrat (Mineralogie u. Geognosie (s. philos. Fak.).
— Schumacher, Joh., Prof., Amtsgerichtsrat, Geh. Justizrat (Rechtsk.)

Privat-Dozenten.

Dr. Hecker, Alfred (Landwirtschaft).
— Henkelmann, Werner (Landwirtschaft).
— Riede, Wilh. (Botanik).
— Stollenwerk, Wilh. (Chemie).
— Weber, Hermann (Entomologie).

Mit dem Halten von Vorlesungen beauftragt.

Dr. Bürger, Oberfischmeister der Rheinprovinz (Fischzucht).
Becker (Imkerei).
Buhr, Reg.- und Steuerrat (Kataster- und städtisches Schätzungswesen).
Feldmann, Nikolaus, Bankdirektor (Genossenschaftliche Praxis).
Dr. Friedemann, Norbert, Veterinärrat (Tierheilkunde).
— Graff, Henry, Prof. (Erste Hilfeleistung bei Unfällen).
— Hecker, Alfred, Privatdozent (Witterungskunde).
— Henkelmann, Werner, Privatdozent (Landw. Marktwesen und Landw. Betriebs- und Abschätzungslehre für Geodäten).
— Horn, Paul, Prof. (Sozial- und Privatversicherung).
— Kutzner, Prof. (Pädagogik und Psychologie).
Nehm, Wilh., Vermessungsrat (Physik für Geodäten).
Roezel, Otto, Forstmeister, Verwalter der Oberförsterei Kottenforst (Forstwissenschaft).
Schneider, Hubert, Universitäts-Stenographielehrer (Stenographie).
Speckmann, Kaspar, Regierungs-Baumeister a. D., Direktor des Bauamtes des Rhein. Bauernvereins (Baukunde).
Dr. Volk, Alfred (Mikrophotographie).
— Weiske, Felix (Landwirtschaft).
Wiesemann, Garteninspektor (Obst- und Gemüsebau).

Verwaltungs-Beamte. ☞ 357.

Knoener, Karl, Oberrentmeister.
Hortmann, Eduard, Verwaltungsinspektor, Bürovorsteher.
Koschorrek, Franz, Verwaltungsinspektor.
Finhold, Georg, Kanzleiassistent, Kalkulator.
Pflaumer, Wilhelm, Bürogehilfe.
Saß, Else, Stenotypistin.
Exner, Gertrud, Stenotypistin.

Sonstige Beamte und Hilfskräfte.

Limbach, Peter, Hausmeister.
Hesemann, Heizer.

B. Institute.

1. **Institut für Boden- und Pflanzenbaulehre** (Katzenburg-Weg 5). ☞ 472.

Dr. Remy, Theodor, Professor, Geh. Reg.-Rat, Direktor (s. oben).
— Weiske, Felix, Oberassistent
— Basters, Josef, Diplomlandwirt
— Steinberg, Johannes, Diplomlandwirt
— Haastert, Helmuth, Diplomlandwirt
} planmäßige Assistenten.
Witte, Karl, Diplomlandwirt, Assistent.
Dr. Ohly, Emil, Diplomlandwirt
Völker, Helmuth, "
Kraus, Heinrich, "
Dhein, Alfons, "
Vorrath, Theodor, "
Wulkotte, Gerhard, "
Hamacher, Peter, "
Dr. Abresch, Karl, Chemiker
von Meer, Franz, Diplomlandwirt
} sonstige wissenschaftliche Hilfskräfte
Walbröl, Johann, Institutsgehilfe i. R.
Wagner, Heinrich, Gärtner.
Beissel, Käthe, Stenotypistin.

Dem Institut angeschlossen:
Versuchswirtschaft für Obst- und Gemüsebau Marhof-
☞ Wesseling 35.

Ehrlich, Garteninspektor.

2. **Institut für Tierzucht und Molkereiwesen** (Nuß-Allee 5). ☞ 299.

Dr. Richardsen, August, Professor, Direktor (s. oben).
— Boeger, Otto, planm. Assistent.
Dietz, Albert, Diplomlandwirt, Assistent.
Mammel, Ludwig, Institutsgehilfe.

3. Institut für landwirtschaftliche Betriebslehre (Meckenheimer Allee 104). ☞ 357.

Dr. Brinkmann, Theodor, Professor, Direktor (s. oben), beurlaubt. Vertreter: Privatdozent Dr. Henkelmann, Werner.
— Turck, Helmut, Diplomlandwirt, planm. Assistent.

---

4. Versuchsgut Dikopshof bei Sechtem. ☞ Wesseling 204.

Dr. Richardsen, August, Prof., Direktor.
Administrator: Meyers, Franz, Diplomlandwirt.
Wirtschafts-Assistent: Dr. Gockel, Diplomlandwirt.

---

5. Institut für Geodäsie (Meckenheimer Allee 102). ☞ 635.

Müller, Curtius, Prof., Geh. Reg.-Rat, Direktor (s. oben).
Nehm, Wilhelm, Vermessungsrat (s. oben).
Döbritzsch, Heinrich, Regierungslandmesser.
Ketter, Kurt, Landmesser.
Horbert, Paul, Landmesser.
Dohrmann, Martin, Landmesser i. V.
} Assistenten für Geodäsie.
Vialon, Hermann, Vermessungs-Inspektor.
Vetter, Karl, Laboratoriumsgehilfe.

---

6. Seminar für Photogrammetrie (Meckenheimer Allee 102).

Dr. Samel, Paul, Prof., Vorsteher (s. oben).

---

7. Mathematisches Seminar (Meckenheimer Allee 102).

Ruhm, Georg, Prof., Vorsteher (s. oben).
Dr. Meyer, Josef, Studienrat, Assistent.

---

8. Institut für Kulturtechnik und Meliorationswesen (Nuß-Allee 1) ☞ 4103.

Heimerle, August, Reg.- u. Baurat, Prof., Direktor (s. oben).
Gries, Josef, Regierungslandmesser und Diplomlandwirt.
Dicker, Wilhelm, Kulturbauinspektor.
Bergheim, Hans, Kulturbauwart.

---

9. Institut für Chemie (Meckenheimer Allee 106). ☞ 4530.

Dr. Kappen, Hubert, Professor, Direktor (s. oben).
— Beling, Wilhelm, planm. Assistent.
— Aymanns, Theodor, Diplomlandwirt, Assistent.
Spürkel, Johann, Laborant.

---

10. Institut für Landmaschinenlehre und Physik (Meckenheimer Allee 106). ☞ 526.

Dr.-Ing. Vormfelde, Karl, Prof., Direktor (s. oben).
Dr.-Ing. Rauh, Kurt, planm. Oberassistent, Privatdozent a. d. Techn. Hochschule Aachen.
Dr.-Ing. v. Sybel, Hans, planm. Assistent.
Kuhlewind, Karl, Diplomlandwirt, wiss. Hilfskraft.
Hinterkeuser, Peter, Erster Werkmeister.
Schanzen, Peter, Laborant.
Ruppert, Anton, Zeichner.

---

11. Institut für Botanik (Meckenheimer Allee 106). ☞ 1489.

Dr. Koernicke, Max, Prof., Direktor (s. oben).
— Riede, Wilhelm, planm. Oberassistent, Privatdozent (s. oben).
— Lindenbein, Werner, „ „
— Iven, Hubert, Diplomlandwirt, Assistent.
Trottmann, Irmgard, Stenotypistin.
Brustkern, Heinrich, Institutsdiener.

---

12. Institut für Anatomie, Physiologie und Hygiene der Haussäugetiere (Katzenburg Weg 7 und 9.) ☞ 235.

Dr. Klein, Wilhelm, Prof., Direktor (s. oben).
— Pfeiffer, Gustav, planm. Assistent.
— Lutz, August, „ „
— Hermann, Günther, „ „
Huffschmidt, Ludwig, Institutsgehilfe.
Bröcher, Christian, Institutsgehilfe.
Hünten, Veroni, Stenotypistin.
Krug, Wilhelm, Angestellter.

---

13. Institut für Volkswirtschaftslehre (Meckenheimer Allee 104).

Dr. Beckmann, Friedrich, Prof., Direktor (s. oben).
— Rheindorf, Margarete, Assistentin.

---

14. Institut für Pflanzenkrankheiten (Nuß-Allee 9). ☞ 2886.

Dr. Schaffnit, Ernst, Professor, Direktor (s. oben).
— Volk, Alfred, Diplomlandwirt, planm. Assistent.
— Weber, Hermann, Assistent, Privatdozent.
Diddens, Hermanna, Assistentin.

Sonstige wissenschaftliche Hilfskräfte:

Dr. Bergerhoff, Heinz, Diplomlandwirt.
Müller, Wilh., Diplomlandwirt.
Jöhnssen, Alfred, Diplomlandwirt.
Becher, Lydia, Stenotypistin.
Engels, Karl, Institutsdiener.
Böttcher, Gärtner.

---

15. Bibliothek (Meckenheimer-Allee 102). ☎ 313.

Dr. Kukutsch, Olga, Bibliothekverwalterin.
Sonnabend, Gust., Institutsgehilfe.

C. Prüfungsausschüsse.

1. Ausschuß für die Diplom Prüfung.

Vorsitzender: Der Rektor.

Mitglieder:	Als Examinator für:
Prof. Dr. Remy, Geh. Reg.-Rat.	1. Pflanzenbaulehre.
„ „ Richardsen.	2. Tierzuchtlehre.
„ „ Brinkmann.	3. Betriebslehre.
„ „ Kappen.	4. Chemie.
„ „ -Ing. Vormfelde.	5. Landmaschinenlehre. 6. Physik.
„ „ Koernicke.	7. Botanik einschließlich Pflanzenphysiologie.
„ „ Borgert.	8a. Zoologie.
„ „ Klein.	8b. Anatomie und Physiologie der Haustiere.
„ „ Brauns, Geh. Bergrat.	9. Mineralogie und Geologie.
„ „ Beckmann.	10. Volkswirtschaftslehre.
„ „ Schumacher, Geh. Justizr.	11. Landwirtschaftsrecht.

2. Ausschuß für die Prüfung für praktische Landwirte.

Vorsitzender und Mitglieder wie zu 1. mit Ausschluß von Geh. Justizrat Prof. Dr. Schumacher für Rechtskunde, Prof. Dr. Vormfelde für Physik und Geheimrat Dr. Brauns für Mineralogie und Geologie.

3. Ausschuß für die Prüfung in landwirtschaftlicher Verwaltungskunde und im Genossenschaftswesen.

Vorsitzender: Der Rektor.

Mitglieder:	Als Examinator für:
Prof. Dr. Beckmann,	1. Volkswirtschaftslehre (einschl. Agrarpolitik). 2. Landwirtschaftliche Verwaltung und Berufsorganisation. 3. Finanzwissenschaft.
Feldmann, Bankdirektor	4. Genossenschaftswesen.
Prof. Dr. Schumacher, Geh. Justizrat.	5. Grundzüge des öffentlichen Rechts. 6. Grundzüge des Privatrechts.
Prof. Dr. Beckmann.	7. Landwirtschaftliche Handelskunde.
„ „ Horn.	8. Öffentliches und privates Versicherungswesen.

Als Vertreter der landwirtschaftlichen Selbstverwaltung:
Dr. jur. de Weerth v. Bettelhoven in Bettelhoven.

Als Vertreter der staatlichen landwirtschaftlichen Verwaltung:
Rohde, Ministerialrat.

4. Ausschuß für die Prüfung von Pflanzenzüchtern.

Vorsitzender: Der Rektor.

Mitglieder: Geh. Reg.-Rat Prof. Dr. Remy, Prof. Dr. Koernicke, Prof. Dr. Schaffnit.

5. Prüfungsausschuß für die erste Staatsprüfung der Vermessungsingenieure.

(Geschäftsstelle im Institut für Geodäsie, Meckenheimer Allee 102.)

Vorsitzender: Prof. Müller, Geh. Reg.-Rat.

Prüfungsmitglieder:

Prof. Ruhm für Mathematik.
Vermessungsrat Nehm für Physik und Umlegungswesen.
Prof. Müller, Geh. Reg.-Rat, für Geodäsie.
" Dr. Samel für Geodäsie.
Reg.- u. Steuerrat Buhr für Katasterwesen.
Prof. Heimerle für Kultur- und Bautechnik.
Dr. Weiske für Bodenlehre und Pflanzenbau.
Prof. Dr. Brinkmann für landwirtschaftliche Betriebs- u. Abschätzungslehre (beurlaubt).
Privatdozent Dr. Henkelmann, desgl.
Prof. Dr. Schumacher, Geh. Justizrat für Rechts- und Verwaltungskunde.

Uebersicht
über die
Zahl der Studierenden
auf der
Rheinischen Friedrich Wilhelms-Universität zu Bonn und der landwirtschaftlichen Hochschule zu Bonn-Poppelsdorf
im Sommerhalbjahr 1928.

Endgültige Feststellung.

						Männer	Frauen	Männer	Frauen
A. Im Winterhalbjahr 1927/28 sind immatrikuliert gewesen								3914	693
Davon sind									
a) verstorben						5	—		
b) abgegangen 1. mit Abgangszeugnis						813	230		
2. auf Grund einer Anzeige						2	—		
c) gestrichen 1. weil ohne Abmeldung weggegangen						—	—		
2. auf Grund des § 13 der Vorschriften für die Studierenden 2c. vom 1. Oktober 1879						316	29		
3. aus sonstigen Gründen						—	—		
zusammen								1136	259
Es sind demnach geblieben								2778	434
Dazu sind in diesem Halbjahr gekommen								1995	519
Die Gesamtzahl der immatrikulierten Studierenden beträgt daher								4773	953
Die Evangelisch-theologische Fakultät zählt: 1. Preußen	mit dem Zeugnis der Reife eines Gymnasiums	eines Real-Gymnasiums	einer Ober-Realschule	eines Ober-Lyzeums	ohne Reifezeugnis				
a) Männer	126	9	—	—	—	135	—		
b) Frauen	3	—	—	—	—	—	3		
2. Nichtpreußen						5	—	140	3
Die Katholisch-theologische Fakultät zählt: 1. Preußen						431	—		
2. Nichtpreußen						7	—	438	—
Die Juristische Fakultät zählt: 1. Preußen									
a) Männer	716	312	131	—	—	1159	—		
b) Frauen	9	49	11	—	—	—	69		
2. Nichtpreußen						58	6	1217	75
Die Medizinische Fakultät zählt: 1. Preußen									
a) Männer	459	201	92	—	—	752	—		
b) Frauen	14	93	57	—	—	—	164		
2. Nichtpreußen						72	24	824	188
Die Philosophische Fakultät zählt: 1. Preußen									
a) Männer	748	611	308	—	243	1910	—		
b) Frauen	29	256	136	182	36	—	639		
2. Nichtpreußen						244	48	2154	687
								4773	953
Überhaupt								5726	

	Männer	Frauen	Männer	Frauen
			5726	
Übertrag . .			4773	953
B. Außer den vorgenannten Studierenden sind zum Hören von Vorlesungen berechtigt:				
1. Nichtimmatrikulierte Preußen und Nichtpreußen auf Grund eines Erlaubnisscheines des Rektors der Universität . . .	87	66		
2. Nichtimmatrikulierte Preußen und Nichtpreußen auf Grund eines Erlaubnisscheines des Rektors der landw. Hochschule	4	—		
zusammen			91	66
Die Gesamtzahl der Berechtigten ist mithin			4864	1019

Uebersicht
über die
Zahl der Studierenden
auf der
Rheinischen Friedrich Wilhelms-Universität zu Bonn und der landwirtschaftlichen Hochschule zu Bonn-Poppelsdorf
im Winterhalbjahr 1928/29.

Vorläufige Feststellung. (Die endgültige wird im Personalverzeichnis für das nächste Halbjahr veröffentlicht werden.)

						Männer	Frauen	Männer	Frauen
A. Im Sommerhalbjahr 1928 sind immatrikuliert gewesen								4773	953
Davon sind									
a) verstorben						—	—		
b) abgegangen 1. mit Abgangszeugnis						995	270		
2. auf Grund einer Anzeige						—	—		
c) gestrichen 1. weil ohne Abmeldung weggegangen						—	—		
2. auf Grund des § 13 der Vorschriften für die Studierenden 2c. vom 1. Oktober 1879						60	—		
3. aus sonstigen Gründen						—	—		
zusammen								1055	270
Es sind demnach geblieben						—	—	3718	683
Dazu sind in diesem Halbjahre gekommen						—	—	814	198
Die Gesamtzahl der immatrikulierten Studierenden beträgt daher								4532	881
Die Ev.-theol. Fakultät zählt: 1. Preußen						—	—		
	mit dem Zeugnis der Reife eines Gymnasiums	eines Real-Gymnasiums	einer Ober-Realschule	eines Ober-Lyzeums	ohne Reifezeugnis				
a) Männer	116	6	—	—	—	122	—		
b) Frauen	3	—	—	—	—	—	3		
2. Nichtpreußen						5	—	127	3
Die Kath.-theol. Fakultät zählt: 1. Preußen						396	—		
2. Nichtpreußen						6	—	402	—
Die Juristische Fakultät zählt: 1. Preußen									
a) Männer	744	389	142	—	—	1275	—		
b) Frauen	8	52	11	—	—	—	71		
2. Nichtpreußen						56	6	1331	77
Die Medizinische Fakultät zählt: 1. Preußen									
a) Männer	469	198	89	—	—	756	—		
b) Frauen	14	97	62	—	—	—	173		
2. Nichtpreußen						69	24	825	197
Die Philosophische Fakultät zählt: 1. Preußen									
a) Männer	648	542	258	—	195	1643	—		
b) Frauen	31	226	124	145	36	—	562		
2. Nichtpreußen						204	42	1847	604
sind obige								4532	881
Überhaupt								5413	

nden

t zu Bonn
onn-Poppelsdorf

im Personalverzeichnis
hr veröffentlicht werden.)

	Männer	Frauen	Männer	Frauen
ien .			4773	953
. .	—	—		
. .	995	270		
. .	—	—		
. .	—	—		
r die				
. .	60	—		
. .	—	—		
men			1055	270
. .	—	—	3718	683
. .	—	—	814	198
n be-				
. .			4532	881
. .	—	—		
ohne				
leife-				
ugnis				
—	122	—		
—	—	3		
. .	5	—	127	3
. .	396	—		
. .	6	—	402	—
—	1275	—		
—	—	71		
. .	56	6	1331	77
—	756	—		
—	—	173		
. .	69	24	825	197
195	1643	—		
36	—	562		
. .	204	42	1847	604
bige			4532	881
aupt			5413	

	Männer	Frauen	Männer	Frauen
			5413	
Übertrag . . .			4532	881
B. Außer den vorgenannten Studierenden sind zum Hören von Vorlesungen berechtigt:				
1. Nichtimmatrikulierte Preußen und Nichtpreußen auf Grund eines Erlaubnisscheines des Rektors der Universität. . .	29	37		
2. Nichtimmatrikulierte Preußen und Nichtpreußen auf Grund eines Erlaubnisscheines des Rektors der landw. Hochschule	4	—		
zusammen			33	37
Die Gesamtzahl der Berechtigten ist mithin			4565	918

Verzeichnis der Vorlesungen.

A
bis 4. M
bedürfen
auch de
immatrik
trikulati
Anmeldu
zuständi

Be
Zeitraum
ginal v
Universi
zeugnis
Erkennu
lassung
Doktorp
A
bedürfen
schaft, I
spätester

A
teilnehm
liegen w
1. Männ
Obers
zubri
2. Weib
die (
schul
über
erfolg
letzte
weise
3. Auslä
4. Ausg
a) im
b) Pe
U
st

Allgemeine Bestimmungen.

I. Immatrikulation.

Anmeldungen zur Immatrikulation werden in der Zeit vom 15. April bis 4. Mai einschliesslich entgegengenommen. Spätere Anmeldungen bedürfen der Erlaubnis des Kurators. Letzter Termin, über den hinaus auch der Kurator keine Erlaubnis erteilt, ist der 1. Juni. Feierlich immatrikuliert werden nur die Studierenden im 1. Semester. Der Immatrikulationstag wird bei der Anmeldung bekannt gegeben. Nach erfolgter Anmeldung ist sofort die Einschreibung in das Fakultätsalbum bei dem zuständigen Dekan nachzusuchen.

II. Immatrikulationsbedingungen.

Bei der Anmeldung zur Immatrikulation, die in dem oben genannten Zeitraum von 9—11 Uhr im Sekretariat angenommen wird, sind im Original vorzulegen: Reifezeugnis, Abgangszeugnisse von früher besuchten Universitäten und bei unterbrochenem Studium polizeiliches Führungszeugnis für die Zeit der Unterbrechung, sowie ein kleines Lichtbild für die Erkennungskarte. Es wird besonders darauf hingewiesen, dass die Zulassung der Studierenden mit kleiner Matrikel nicht zur Ablegung der Doktorprüfung berechtigt.

Ausländer, mit Ausnahme der österreichischen Staatsangehörigen bedürfen zur Immatrikulation der Genehmigung des Ministers für Wissenschaft, Kunst und Volksbildung in Berlin. Zulassungsanträge sind bis spätestens 1. Mai bei der Immatrikulationskommission einzureichen.

III. Gasthörer

An den Vorlesungen der Universität können auch solche Personen teilnehmen, die, ohne immatrikuliert zu sein, einem Berufsstudium obliegen wollen. Für ihre Zulassung gelten folgende Bestimmungen:

1. Männliche Reichsdeutsche haben wenigstens das Zeugnis der Reife der Obersekunda einer deutschen neunstufigen höheren Lehranstalt beizubringen.
2. Weibliche Reichsdeutsche haben mindestens das Zeugnis der Reife für die Obersekunda eines deutschen Gymnasiums oder einer Oberrealschule oder das Zeugnis der Reife einer Realschule, oder das Zeugnis über die bestandene Lehrerinnenprüfung oder das Zeugnis über die erfolgreiche Absolvierung einer höheren Mädchenschule zu erbringen; letzteres genügt jedoch nur in Verbindung mit zureichenden Nachweisen über erlangte weitere wissenschaftliche Fortbildung.
3. Ausländer haben eine gleichwertige Vorbildung nachzuweisen.
4. Ausgeschlossen von der Zulassung sind:
   a) immatrikulationsfähige Personen,
   b) Personen, welche im Disziplinarwege mit der Entfernung von der Universität Bonn oder mit dem Ausschluss von dem Universitätsstudium bestraft sind.

Mit dem Gesuch um Zulassung sind die erforderlichen Nachweise über die Vorbildung und von nicht beamteten Personen ein Unbescholtenheitszeugnis vorzulegen. Die Anmeldung hat in den ersten 3 Wochen des Semesters, also bis zum 4. Mai einschliesslich zu erfolgen.

Ausländer bedürfen zur Ausstellung eines Gasthörerscheines ebenfalls der Genehmigung des Ministers für Wissenschaft, Kunst und Volksbildung in Berlin. Gesuche sind unter Beifügung der erforderlichen Zeugnisse bis spätestens 1. Mai an den Rektor einzureichen.

IV. Vorlesungen.

Die Vorlesungen beginnen am 1. Mai. Ueber den Beginn der einzelnen Vorlesungen unterrichten die Anschläge am schwarzen Brett. Die Annahme von Vorlesungen und die Anmeldung bei den Dozenten muss bis zum 11. Mai geschehen. Wer bis dahin nicht mindestens eine Privatvorlesung belegt hat, wird aus der Liste der Studierenden gestrichen. Abzumelden bei den Dozenten am Schluss des Semesters sind nur die Uebungsvorlesungen, über welche keine besonderen Zeugnisse ausgestellt werden, und zwar in der Zeit vom 25. Juli bis 8. August. Spätere Anmeldungen oder frühere und spätere Abmeldungen sind nur mit Genehmigung des Rektors gestattet. Um einen Andrang an der Kasse zu vermeiden, wird empfohlen, **sofort nach der Einschreibung in das Fakultäts-Album** zu belegen.

Durch Min.-Erl. vom 9. Oktober 1920 bezw. vom 6. Oktober 1928 ist den an der Universität und an der Musik-Hochschule in Köln immatrikulierten Studierenden gestattet, in Bonn Vorlesungen und Uebungen zu besuchen, sowie umgekehrt den an der Bonner Universität immatrikulierten, an den genannten Hochschulen in Köln. Die Immatrikulationsgebühren sind nur einmal zu entrichten, während die Vorlesungshonorare, Ersatzgeld usw. an derjenigen von den beiden Universitäten zu zahlen sind, an der die betreffenden Vorlesungen und Uebungen belegt werden. Die Zulassung ist abhängig von der Einwilligung des Instituts- und Seminarleiters oder des Dekans der betreffenden Fakultät.

Die Vorlesungen, die privatim gehalten werden, sind mit * bezeichnet. die privatissime abgehaltenen (d. h. diejenigen, für deren Besuch besondere Erlaubnis des Dozenten erforderlich ist) mit pr., die privatissime et gratis stattfindenden mit pg.; diejenigen, bei denen nichts bemerkt ist, sind öffentliche oder unentgeltliche Vorlesungen. Die Vorlesungen, denen eine ⁰ beigefügt ist, sind Uebungsvorlesungen. Bei den Vorlesungen, für die Tag und Stunde noch nicht feststehen, ist die Zahl der Stunden angemerkt.

Jeder Studierende hat das Recht, Vorlesungen aus dem Gebiete aller Fakultäten zu belegen.

V. Gebühren.

Die Gebühren für das S.-S. 1929 werden voraussichtlich dieselben sein, wie im letzten Semester.

VI. Wohnungen.

Die Wohnungsangabe ist bis zum 4. Mai (auch wenn keine Aenderung stattgefunden hat) auf dem Sekretariat zu bewirken.

Wohnungen werden durch das akademische Wohnungsamt im Universitätsgebäude kostenlos vermittelt.

VII. Studienauskunft.

Auskünfte über Gestaltung der Studien und der Studienpläne gibt die unter VIII. erwähnte Berufsberatungsstelle. Ausserdem sind dazu

jederzeit bereit die zuständigen Herren Dekane sowie sämtliche Angehörige des Lehrkörpers für ihre Sonderfächer.

VIII. Berufsberatungsstelle.

Für Fragen der Berufsberatung hat sich eine Kommission gebildet unter dem Vorsitz von Professor Dr. Tillmann, an den man sich in den Sprechstunden (siehe alphab. Verzeichnis) wenden wolle. Die beiden anderen Mitglieder der Kommission Prof. Konen und Spiethoff, sind gleichfalls in ihren Sprechstunden zu sprechen.

IX. Leibesübungen.

Verzeichnis der Vorlesungen, Uebungen und Uebungsstätten findet sich im Vorlesungsverzeichnis Seite 77.

X. Vergünstigungen.

a) Honorarerlass.

Bewerbungen um Honorarerlass sind in den ersten 3 Wochen des Semesters, also bis zum 4. Mai beim Sekretariat einzureichen. Später eingehende Gesuche werden nicht berücksichtigt. Es kann halber und ganzer Erlass gewährt werden. Das hierzu erforderliche Formular für den Vermögensnachweis ist durch das Sekretariat zu beziehen. Näheres siehe an den schwarzen Brettern.

b) Akademische Krankenkasse.

Die akademische Krankenkasse, für die von jedem immatrikulierten Studierenden ein Semesterbeitrag erhoben wird, gewährt ihren Mitgliedern in Krankheitsfällen unter den in den Satzungen festgesetzten Bedingungen unentgeltliche ärztliche Behandlung und freie Arznei in Bonn.

c) Verein Studentenwohl, E. V.

Der Wirtschaftskörper der beiden Bonner Hochschulen ist der Verein Studentenwohl, e. V. Er besitzt ein eigenes Haus, Lennéstrasse 26, in unmittelbarer Nähe der Universität. In diesem Hause sind alle wirtschaftlichen Einrichtungen des Vereins Studentenwohl zusammengefasst, zugleich ist für die Bonner Studentenschaft ein Heim geschaffen worden, in dem sie immer mehr einen Mittelpunkt des akademischen und geselligen Lebens finden wird.

Der Verein Studentenwohl verfügt über folgende Abteilungen:

1. Mensa academica: Sie verabfolgt zu mässigen Preisen einen reichlichen Mittag- und Abendtisch. Der Preis beträgt z. Zt. für das Mittagessen im Abonnement M. 0.55, für das Abendessen im Abonnement M. 0.45. Auch ist der Verein in der Lage, bedürftigen Studierenden einen Freitisch zu gewähren, wodurch die monatlichen Unterhaltungskosten bedeutend herabgemindert werden. Die Mensa verfügt neben dem grossen Speisesaal, in dem gleichzeitig 480 Personen Platz finden können, über einen zweiten Speiseraum, in dem sowohl Mittagessen zu festen Preisen (0.70—0.95—1.—) als auch Speisen nach der Karte verabfolgt werden. Auch ist dieser Raum während des ganzen Tages den Studierenden geöffnet und bietet Gelegenheit, Erfrischungen aller Art zu nehmen.
2. Ein eigenes Lese- und Spielzimmer bietet Gelegenheit zum behaglichen Aufenthalt. Den ganzen Tag geöffnet.
3. Vermögensverwaltung und Kasse, sie führt für fremde Rechnung verzinsliche Konten. Auf diese Abteilung kann jeder Student seinen Monatswechsel überweisen lassen und nach Bedarf abheben — Ersparung unnützer Gänge zum Postamt.
4. Die Einzelfürsorge, sie entfaltet einen ausgedehnten Arbeitsbetrieb und vermittelt für bedürftige Studierende 1. Freitische für die Mensa.

2. Sanatoriumsbehandlung für Kranke, 3. Erholungsaufenthalte für Erschöpfte und Werkstudenten, 4. Zusatznahrung, 5. Bekleidungsstücke. Ausserdem steht sie den Studierenden in allen anderen Fragen mit Rat und Tat bereitwilligst zur Seite.

5. Darlehnskasse der Deutschen Studentenschaft. Die Darlehnskasse wurde gegründet, um würdigen und bedürftigen Studierenden den Abschluss ihres Studiums zu ermöglichen, ohne zu störendem Nebenerwerb greifen zu müssen. Sie gibt daher ihre Darlehen zu den günstigsten Bedingungen (Jahreszinsen 3% in den ersten fünf Jahren, dann 6%, Rückzahlungsfrist 10 Jahre) in monatlichen Raten an Studierende der beiden letzten Semester vor dem Schlussexamen. Die Darlehnskasse wird verhältnismässig stark von der Studentenschaft in Anspruch genommen.

6. Die Schreibmaschinenstube, diese verfügt über Schreibmaschinen, welche den Studierenden gegen mässige Gebühr zur Anfertigung von Arbeiten für eigene oder fremde Rechnung zur Verfügung stehen.

7. Das Bücheramt vermittelt dank des Entgegenkommens der Bonner Buchhändler an unbemittelte Studenten eine Ermässigung von 10% auf den Ladenpreis.

8. Arbeitsvermittlung, das Arbeitsvermittlungsamt sucht Studierenden Ferien- und Semesterarbeit zu verschaffen.

9. Verkaufsstelle. In der Verkaufsstelle gelangen Schreibmaterialien und Artikel des täglichen Bedarfs zum Verkauf. Sie ist täglich geöffnet und allen Studierenden der beiden Hochschulen zugänglich.

10. Druckerei. Die Druckerei verfügt über eine Schnelldruckpresse und fertigt die für den eigenen Bedarf notwendigen Drucksachen an, ausserdem arbeitet sie für Studenten und Korporationen. Besonders preiswert Dissertationsdruck.

11. Studentenburse (Lennéstr. 24), besteingerichtete Zimmer mit voller Verpflegung. Sehr preiswert.

Ausserdem unterhält der Verein Studentenwohl in der Universität (Westflügel, zwischen Turnhalle und Quästur) das **Wohnungs- und Vergünstigungsamt**. Geöffnet täglich im Semester von 8—1, 3—6, in den Ferien von 11—1.

Die übrigen Anstalten und Sammlungen sind hinter dem Hauptverzeichnis aufgeführt.

Vorlesungen.

Soweit nichts anderes bemerkt ist, sind alle Vorlesungen, die an der Universität gehalten werden, bei der Universitätskasse zu belegen.
Die Studierenden sind berechtigt, Vorlesungen aus allen Fakultäten (nicht nur die für Studierende aller Fakultäten besonders angezeigten Vorlesungen) zu belegen und zu hören, wenn sie auch nur in einer Fakultät eingeschrieben sind.

Verzeichnis nach Gegenständen.

Evangelische Theologie.

a) Einführende Vorlesungen und Übungen.

*Einführung in die Theologie (theolog. Enzyklopädie) Mi. 10, Sa. 9 in IV, Lic. Dr. Schmidt.
*⁰Alttestamentliche Bibelkunde Mo. 4—6 in II, Lic. Dr. Horst.
*⁰Neutestamentliche Bibelkunde Fr. 6—8 in III, Lic. Schlingensiepen.
*⁰Hebräische Grammatik I (Vorbereitung auf das Hebraicum) mit schriftlichen Arbeiten) Mo. Di. Do. Fr. 9, Sa. 9—11 in II, Lic. Dr. Horst.
*⁰Neutestamentliche Uebungen für Anfänger Di. 6, Prof. Klingemann.

Sprachwissenschaftliche Kurse zur Vorbereitung auf das Latinum und Graecum s. unter Philosophische Fakultät S. 67.

b) Vorlesungen.

*Erklärung der Psalmen Mo. Di. Do. Fr. 9 in IV, Prof. Meinhold.
*Erklärung des Jesaja, Mo. Di. Do. Fr. 9 in III, Prof. Hölscher.
*Einführung ins Alte Testament Mo. Di. Do. Fr. 8 in IV, Prof. Meinhold.
*Geschichte Israels Mi. Sa. 8—10 in I, Lic. Dr. Thilo.
*Die Messiaserwartung in der israelitisch-jüdischen Religion Mi. 11 in IV, Lic. Dr. Horst.
*Synoptische Evangelien Mo. Di. Do. Fr. 11 in IV, Prof. Weber.
*Auslegung des Johannisevangeliums Di. Do. Fr. 11 in III, Prof. Peterson.
*Auslegung der Offenbarung des Johannes Di. Do. 12 in II, Prof. Peterson.
*Auslegung des Galaterbriefes Mi. 12 in II, Lic. Schlingensiepen.
*Einleitung in das Neue Testament (in noch zu besprechender Stunde) Mo. Di. Do. Fr., Prof. N. N.
*Kirchengeschichte I (Das Christentum im römischen Reich) Mo. Di. Do. Fr. 10 in IV, Prof. Goeters.
*Dogmengeschichte des Protestantismus Mo. Di. Do. Fr. 10 in III, Prof. Ritschl.
*Die kleineren Kirchengesellschaften und Sekten im Protestantismus der Gegenwart Di. Do. Fr. 8 in III, Prof. Goeters.
*Symbolik I (Griechische und römische Kirche) Mi. Sa. 8—10 in III, Lic. Ruttenbeck.
*Dogmatik I Mo. Di. Do. Fr. 9 in I, Prof. N. N.
*Der Staat und die religiösen Mächte Mi. 9 in IV, Lic. Dr. Schmidt.
*Praktische Theologie II (Homiletik, Liturgik, Gemeindelehre und Seelsorge) Mo. Di. Do. 12 in III, Prof. Pfennigsdorf.
*Praktische Kirchenkunde Mo. Fr. 12 in II, Prof. Klingemann.
*Die Innere Mission im 20. Jahrhundert Fr. 4 in III, D. Erfurth.

c) Übungen.

⁰Alttestamentliches Seminar Mi. 6 im Ev.-theol. Seminar, Prof. Hölscher.
⁰Neutestamentliches Seminar pg. Di. 6—8 im Seminar, Prof. Peterson.
⁰Kirchengeschichtliches Seminar Do. 6—7¾ im Seminar, Prof. Goeters.
⁰Systematisch-theologisches Seminar I (Eschatologie) Mo. 6—8 im Seminar, Prof. Weber.
⁰Uebungen über Schleiermachers Reden und Monologen Do. 4—6 in I, Dr. Lic. Schmidt.
⁰Katechetisches Seminar Di. 3—5 in III, Prof. Pfennigsdorf.
⁰Homiletisches Seminar Mi. 5—7 in III, Lic. Schlingensiepen.
⁰Über das Seelenleben des modernen Arbeiters als Grundlage für die Arbeit der Kirche an ihm und für ihn Fr. 5 in III, D. Erfurth.

Sprachtechnische Uebungen, religionsgeschichtliche Vorlesungen und Uebungen s. unter Philosophische Fakultät Seite 70, 76.

Katholische Theologie.

a) Vorlesungen.

*Philosophische Einführung in die Theologie I Di. Do. Fr. 9 im Audit. in der Konviktstrasse, Prof. Rademacher.
*Ethik Mo. Di. Do. Fr. 8 in VIII, Dr. Müncker.
*Fundamentaltheologie II (Apologie der Kirche) Mi. 11—1, Sa. 9 in XVIII, Prof. Andres.
*Heidnische Religionen im Rheinland in vorchristlicher Zeit (mit Führungen u. Besichtigungen für Hörer aller Fakultäten) Mo. 4 in XIX, Prof. Andres.
*⁰Hebräische Grammatik und Uebungen I. Teil Do. 4, Fr. 11, Fr. 3 in XX, Prof. Herkenne.
Charakterbilder aus der alttestamentlichen Offenbarungsgeschichte pg. Fr. 12 in XIX, Prof. Herkenne.
*Messianische Weissagungen Mo. Di. Mi. Do. 9 in XIII, Prof. Feldmann.
*Die Propheten Elias und Elisäus Di. 3 in XIX, Dr. Junker.
*Einleitung in das Neue Testament I. Teil Mo. Di. Do. Fr. 10 in XIV, Prof. Vogels.
*Erklärung des Galaterbriefes Mi. Sa. 10 in XIX, Prof. Vogels.
*Kirchengeschichte der neuesten Zeit Mo. Di. Mi. Do. 11 im Hörsaal in der Konviktstr., Prof. N. N.
*Die kirchliche Kunst im Zeitalter der Renaissance Mo. Mi. 9, Sa. 10 in IX, Prof. Neuss.
*Sakramentenlehre I. Teil Do. Fr. Sa. 8 in IX, Prof. Geyer.
*Sakramentenlehre, II. Teil Mo. Di. Mi. 8 in IX, Prof Junglas.
*Die christlichen Hauptkirchen Fr. 3 in XIII, Prof. Hünermann.
*Katholische Sittenlehre I. Teil Mo. Di. 11—1 in VII, Prof. Tillmann.
*Katholisches Kirchenrecht II Mo. Di. Do. Fr. 10 in XVI, Prof. Koeniger.
*Homiletik Do. Fr. Sa. 11 in XVI, Prof. Peters.
*Ausgewählte Kapitel moderner Caritasarbeit und Fürsorge (mit Besichtigungen) Di. Do. Fr. 4 in XI, Prof. Schwer.

b) Übungen.

⁰Fundamentaltheologisches Seminar Abt. A pg. Di. 5—7 im Kath.-theol. Seminar, Prof. Rademacher.
⁰Fundamentaltheolog. Seminar Abt. B pg. Sa. 9 in VI, Prof. Rademacher.
⁰Hebräische Uebungen für Fortgeschrittene pg. Do. 3 in XI, Prof. Herkenne.

⁰Alttestamentliches Seminar pg. Mo. 5—7, Prof. Feldmann.
⁰Neutestamentliches Proseminar pg. Mo. 5—7, Prof. Vogels.
⁰Neutestamentliches Seminar pg. Di. 5—7, Prof. Vogels.
⁰Kirchengeschichtliches Seminar pg. Do. 5—7, Prof. N. N.
⁰Dogmengeschichtliches Seminar Do. 5—7, Prof. Geyer.
⁰Dogmatisches Seminar Di. 5—7 im theol. Seminar, Prof. Junglas.
⁰Moraltheologisches Seminar pg. zusammen mit Dr. Müncker Mo. 5—7, Prof. Tillmann.
⁰Kirchenrechtliches Seminar Di. 5—7 im Kath.-theol. Seminar, Prof. Koeniger.
⁰Kirchengeschichtliche Uebungen pg. nach Vereinbarung, Prof. Neuss.
⁰Christliches archäologisches Seminar pg. Mo. 5—7 im Kath.-theol. Seminar, Prof. Neuss.
⁰Homiletisches Seminar pg. 2 st. nach Vereinbarung, Prof. Peters.
⁰Uebungen zur Gesellschaftslehre im Anschluss an: W. Kirejewski „Russlands Kritik an Europa" (Frommanns Philos. Taschenbücher, Stuttgart) pg. Fr. 5—7 im Kath.-theol. Seminar, Prof. Schwer.

Sprachtechnische und Vortragsübungen s. unter Künste und Fertigkeiten Seite 76.

Rechtswissenschaft.

a) Vorlesungen.

*Einführung in die Rechtswissenschaft Mo. Di. Do. Fr. 12 im Hörsaal in der Konviktstrasse, Prof. Dölle.
Grundzüge der Soziologie (für Hörer aller Fakultäten) Mi. 12 in X (Neuer grosser Hörsaal), Prof. Schreuer.

Rechtsgeschichte.

*Geschichte und System des Römischen Privatrechts einschliesslich der Grundzüge des Römischen Zivilprozessrechts Mo.—Fr. 10—12 in X (Neuer grosser Hörsaal), Prof. Schulz.
*Römischer Zivilprozess Sa. 10 in VII, Dr. Juncker.
*Deutsche Rechtsgeschichte (Öffentliches und Privatrecht; Sozial- und Wirtschaftsgeschichte), rechtsvergleichend Mo.—Fr. 9 in X (Neuer grosser Hörsaal), Prof. Schreuer.
*Rechtsentwicklung in Preussen (Verfassung und Verwaltung) mit besonderer Rücksicht auf das Rheinland; namentlich neuere und neueste Zeit Di. Do. 10 in VIII, Prof. Schreuer.

Zivilrecht und Zivilprozessrecht.

*Deutsches Bürgerliches Recht I. (Allgemeiner Teil) Di. Mi. Do. Fr. 6 in XI, Prof. Crome.
*Deutsches Bürgerliches Recht II (Schuldverhältnisse) Mo. Di. Mi. Do. Fr. 5 in XI, Prof. Crome.
*Bürgerliches Recht III (Sachenrecht) Di.—Fr. 12 in V, Prof. Zycha.
*Bürgerliches Gesetzbuch IV (Familienrecht) Mi. Sa. 8—10 in VIII, Prof. Dölle.
*Deutsches Bürgerliches Recht V (Erbrecht) Mo. Di. Do. Fr. 5 in XX. Dr. Juncker.
*Deutsches Bürgerliches Recht V (Erbrecht) Mo. Di. Do. Fr. 4 in VIII, Prof. Crome.
*Handelsrecht Mo.—Fr. 11 in VIII, Prof. Zycha.

*Recht der Wertpapiere (insbes. Wechsel und Scheck), Schiffahrts- und Versicherungsrecht Mo. Mi. Fr. 10 in VIII, Prof. Schreuer.
*Arbeitsrecht Mo. Di. Fr. 10 in XIX, Prof. Göppert.
Grundbegriffe des internationalen Privatrechts Mo, Di. 11 in XV, Prof. Eggen.
Vergleichendes Bürgerliches Recht (Code civil und Bürgerliches Gesetzbuch) Mo. 4, Di. 10 in I, Prof. Eggen.
Grundzüge des französischen Zivilrechts Mo. Di. 12 in XV, Prof. Eggen.
*Freiwillige Gerichtsbarkeit Sa. 8—10 in XX, Dr. Juncker.
*Zivilprozessrecht Mo.—Fr. 9 in XVIII, Dr. Juncker.
*Zwangsvollstreckung und Konkurs Mo. Di. 3, Mi. 4 in VIII, Prof. Crome.

Strafrecht und Strafprozessrecht.

Geschichte der deutschen Strafrechtspflege seit der Carolina Mi. 8 in XIV, Prof. Grünhut.
*Strafrecht, Allgemeiner Teil Mo. Di. Do. Fr. 8 in XIV, Prof. Graf zu Dohna.
*Strafrecht, Besonderer Teil Di. Do. 11 in VIII, Prof. Grünhut.
*Strafprozessrecht Mo. Di. Do. Fr. 12 in VIII, Prof. Grünhut.
Strafrechtliche Hilfswissenschaften s. unter Heilkunde S. 60 f., 63.

Öffentliches Recht.

*Allgemeine Staatslehre Mo. Di. Do. Fr. 10 im Hörsaal in der Konviktstrasse, Prof. Thoma.
*Deutsches Reichs- und Landesstaatsrecht Mo. Di. Do. Fr. 9, Mi. 12 in VIII, Prof. Thoma.
*Deutsches Verwaltungsrecht, mit besonderer Berücksichtigung Preussens Mo. Di. Mi. Do. Fr. 11 in XI, Prof. Heckel.
*Steuerrecht (die Freitagsstunde dient der Besprechung praktischer Fragen und Fälle und wird pg. gelesen) Mo. Di. Do. Fr. 8 in VII, Prof. Hensel.
*Völkerrecht Mo. Di. Do. Fr. 9 in XIV, Prof. Hensel.

Kirchenrecht.

*Katholisches und evangelisches Kirchenrecht Mo. Di. Do. Fr. 12 in XIII, Prof. Heyer.
*Kanonisches und bürgerliches Eherecht Di. 5 in IV, Prof. Heyer.

b) Übungen, Repetitorien, Konversatorien.

Zivilrecht und Zivilprozess.

*°Anfängerpraktikum im Bürgerlichen Recht mit schriftlichen Arbeiten Mo. 6—8 in X (Neuer grosser Hörsaal), Prof. Schreuer.
*°Uebungen im Bürgerlichen Recht für Vorgerückte mit schriftlichen Arbeiten Fr. 6—8 in X (Neuer grosser Hörsaal), Prof Schulz.
*°Zivilrechtspraktikum (Uebungen im Bürgerlichen Recht für Vorgeschrittene) mit schriftlichen Arbeiten Sa. 10—12 in VIII, Prof. Crome.
Repetitorium im Bürgerlichen und Zivilprozessrecht Mi. 10 in XVI, Prof. Dölle.
*Konversatorische Uebungen zur Einführung in die Zivilrechtspraxis Fr. 6—8 in XII, Oberlandesgerichtsrat Neuss.
*°Praktikum des Handels- und Wechselrechts mit schriftlichen Arbeiten Di. 6—8 in X (Neuer grosser Hörsaal), Prof. Göppert.
Uebungen im vergleichenden und internationalen Privatrecht Mo. 5—7 in III, Prof. Eggen.
*°Zivilprozessuale, das bürgerliche Recht umfassende Uebungen mit schriftlichen Arbeiten Do. 6—8 in X (Neuer grosser Hörsaal), Prof. Dölle.

Strafrecht und Strafprozess.

⁰Strafrechtliche Uebungen für Anfänger mit schriftlichen Arbeiten Mi. 6—8 in X (Neuer grosser Hörsaal), Prof. Graf zu Dohna.
⁰Strafrechtliche Uebungen für Fortgeschrittene mit schriftlichen Arbeiten Mi. 6—8 im Hörsaal in der Konviktstrasse, Prof. Grünhut.
*Konversatorium des Strafprozesses Do. 4—6 in XIX, Prof. Graf zu Dohna.

Öffentliches Recht.

*⁰Uebungen im öffentlichen Recht Mo. 6—8 im Hörsaal in der Konviktstrasse, Prof. Heckel.
*⁰Examinatorium über das Gesamtgebiet des öffentlichen Rechts mit Klausurarbeiten Di. Fr. 4—6 in X (Neuer grosser Hörsaal), Prof. Hensel.

---

*⁰Französische Uebungen für Juristen und Nationalökonomen Di. Fr. 3 in XVIII, Prof. Menzerath.

c) Seminare.

⁰Romanistisches Seminar pg. Mi. 4—6 im Direktorenzimmer des Juristischen Seminars, Prof. Schulz.
Deutschrechtliches Seminar pg. Do. 6—8 in V, Prof. Zycha.
Industrierechtliches Seminar pg. Mo. 6—8 in XVIII, Prof. Göppert.
⁰Strafrechtliches Seminar:
a) Moderne Schuldprobleme pg. 2st. 14tägig, Prof Grünhut.
b) Forensisch-psychologische Uebungen 2st., Prof. Graf zu Dohna gemeinsam mit Prof. Müller-Hess.
⁰Seminar des öffentlichen Rechts pg. 2st. (Doppelstunde) im Institut für internationales Recht und Politik, Prof. Thoma.
⁰Kirchenrechtliche Seminarübungen pg. 2st., Prof. Heyer.
⁰Kirchenrechtliche Seminarübungen (Preussens Kirchenpolitik 1870—90) pg. Fr. 6—8 in VI, Prof. Heckel.

Gesellschafts- und Wirtschaftswissenschaften.

Allgemeine Volkswirtschaftslehre.

*Allgemeine Volkswirtschaftslehre Mo.—Sa. 8 im Auditorium in der Konviktstrasse, Prof. Spiethoff.
*Einführung in die mathematische Behandlung der Volkswirtschaftslehre Di. Fr. 12 im Raum I Sozial- und wirtschaftswissenschaftliches Institut, Prof. Schumpeter.
*Geschichte der Volkswirtschaftslehre Mo. 4—6 im Raum I Sozial- und wirtschaftswissenschaftliches Institut, Prof. Schumpeter.
*Geld und Währung Mi. 9—11 im Raum I Sozial- und wirtschaftswissenschaftliches Institut, Prof. Schumpeter.
*⁰Besprechungen zur allgemeinen Volkswirtschaftslehre mit Klausurarbeiten Di. 6—8 im Raum I Sozial- und wirtschaftswissenschaftliches Institut, Prof. Spiethoff.
⁰Volkswirtschaftliches Seminar pg. Fr. 6—8 im Raum I Sozial- und wirtschaftswissenschaftliches Institut, Prof. Spiethoff.

Besondere Volkswirtschaftslehre.

*Banken und Börsen in ihren Beziehungen zu Produktion und Handel Di. 4—6 im Raum I Sozial- und wirtschaftswissenschaftliches Institut, Prof. v. Beckerath.
*Sozialpolitik Do. 4—6 im Raum I Sozial- und wirtschaftswissenschaftliches Institut, Prof. v. Beckerath.

*Die Praxis des volkswirtschaftlichen Beamten. Teil I: Die Technik der Festsetzung der Lohn- und Arbeitsbedingungen unter besonderer Berücksichtigung des Tarifvertrages 14tägig Mi. 4—6, im Raum I Sozial- und wirtschaftswissenschaftliches Institut, Syndikus Faubel.

0Besichtigung industrieller Betriebe mit einleitenden Vorträgen (gemeinsam mit Prof. Rössle) Mi. 6—8 im Raum I Sozial- und wirtschaftswissenschaftliches Institut, Prof. v. Beckerath.

Grundanschauungen des Berg- und Hüttenwesens (mit Vorführungen und Besichtigungen) pg. Do. 5 in V, Oberbergrat Dr. Kohlmann.

*0Agrarpolitische Uebungen Do. 8 Sa. 12 im Hörsaal I der Landw. Hochschule, Prof. Beckmann.

Finanzwissenschaft.

0Finanzwissenschaftliches Seminar pg. Di. 6—8 im Raum II Sozial- und wirtschaftswissenschaftliches Institut, Prof. Schumpeter.

Kommunalfinanzen: Der städtische Etat (mit Besprechungen und Besichtigungen), Mo. 7 in XVI, Beigeordneter Kirsten.

Statistik.

*Einführung in die Statistik Do. 12 Raum I Sozial- und wirtschaftswissenschaftliches Institut, Dr. Neuhaus.

*Bevölkerungsstatistik Fr. 12 in XX, Dr. Neuhaus.

*0Statistische Uebungen im Raum II Sozial- und wirtschaftswissenschaftliches Institut, Dr. Neuhaus.

Gesellschaftslehre.

*0Gesellschaftswissenschaftliches Seminar Mo. 6—8 im Raum II Sozial- und wirtschaftswissenschaftliches Institut, Prof. Schumpeter.
Vgl. S. 55 über Vorlesungen.

Betriebswirtschaftslehre.

*Einführung in die Betriebswirtschaftslehre Di. 4—6 in XV, Prof. Rössle.

*Landwirtschaftliche Buchführung, Mi. Do. 10 in I der Landw. Hochschule, Dr. Henkelmann.

*Landwirtschaftliche Betriebslehre (II. Teil) Mo. Di. 10 in I der Landw. Hochschule, Dr. Henkelmann.

*Landwirtschaftliches Marktwesen Mi. 8, Fr. 12 in I der Landw. Hochschule, Dr. Henkelmann.

*Finanzierungswesen Mo. 4—6 in XVI, Prof. Rössle.

*Die kaufmännische Bilanz Fr. 4—6 im Raum I Sozial- und wirtschaftswissenschaftliches Institut, Prof. Rössle.

0Uebungen über Finanzierungswesen Mo. 6—8 im Raum I Sozial- und wirtschaftswissenschaftliches Institut, Prof. Rössle.

*0Landwirtschaftlich-betriebswissenschaftliches Seminar Mo. 7 in I der Landw. Hochschule, Dr. Henkelmann.

*0Landwirtschaftlich-betriebswissenschaftliche Uebungen, Mi. 12 in I der Landw. Hochschule, Dr. Henkelmann.

*0Uebungen in landwirtschaftlicher Buchführung Sa. 8 in I der Landw. Hochschule, Dr. Henkelmann.

0Bilanzkritische Uebungen, Fr. 6—8 im Raum II Sozial- und wirtschaftswissenschaftliches Institut, Prof. Rössle.

Heilkunde.

Ausgewählte Kapitel aus der Geschichte der Medizin, pg., Di. 6 im pharmakologischen Institut, Prof. Schmiz.

---

*1) Gewebelehre, 3 Stunden Vorlesung und 3 Stunden Demonstration, Prof. Sobotta.

*2) Eingeweidelehre I. Teil (Verdauungsorgane), 2 Stunden Vorlesung und 2 Stunden Demonstration im anatom. Institut, Prof. Sobotta.
(1 und 2 bilden zusammen die Vorlesung über Anatomie I, Mo. bis Fr. 8, Demonstration Sa. 8—1.)
*Entwicklungsgeschichte, Allgem. Teil (Befruchtung, Furchung, Keimblätterlehre, Eihäute), Vorlesung Mo. u. Di. 10, Demonstration Mi. 10—12 im anatom. Institut, Prof. Sobotta.
*Anatomie der Sinnesorgane, Vorlesung Di. u. Do. 3, Demonstration Fr. 3—5, im anatom. Institut, Prof. Sobotta.
*Osteologie, Syndesmologie und Myologie mit Demonstrationen Mo.—Fr. 9 im anatom. Institut, Prof. Stöhr.
Anatomisches Laboratorium tägt. 9—4 im anatom. Institut, Prof. Sobotta mit Prof. Stöhr.
*⁰Mikroskopisch-anatomische Uebungen (für Geübte) Mi. Sa. 7—9 im anatom. Institut, Prof. Stöhr.
*⁰Mikroskopisch-technische Uebungen (für Anfänger) Mi. 5—7 im anatom. Institut, Prof. Stöhr.
*⁰Mikroskopisch-anatomische Uebungen für Studierende der Zahnheilkunde Do. 3—5 im anatom. Institut, Prof. Stöhr.
*Osteologie, Myologie und Gefässlehre für Studierende der Zahnheilkunde (mit Demonstrationen) Mo.—Do. 11, Prof. Stöhr.
*⁰Kolloquium über ausgewählte Kapitel der makroskopischen Anatomie für Vorgeschrittene Mo. 6—7²⁰, Mi. 6—7²⁵ im anatom. Institut, Dr. Quast.
*Anthropologie für Zahnmediziner mit Demonstrationen Mi. u. Do. 9, Sa. 10, im anatom. Institut, Dr. Quast.
*⁰Anatomisches Kolloquium für Studierende der Zahnheilkunde Do. 5—7 im anatom. Institut, Dr. Quast.
Zeichenübungen der topographischen Anatomie für Vorkliniker Do. 5—7 im anatom. Institut Dr. Menser.
Zeichenübungen der topographischen Anatomie für Kliniker Mo. 5—7 im anatom. Institut, Dr. Menser.

---

*Physiologie des Menschen (Vegetativer Teil) Mo. bis Fr. 9 im physiol. Institut, Prof. Ebbecke.
*Allgemeine Physiologie Mo. Di. 10 im physiol. Institut, Prof. Ebbecke.
*⁰Physiologisches und physiol.-chemisches Praktikum II. Teil, Di. Do. u. Fr. 11—1 im physiol. Institut, Prof. Ebbecke in Gemeinschaft mit Prof. Junkersdorf, Thörner und Matthaei.
Physiologisches Kolloquium pg., Do. 5 im physiol. Institut, Prof. Ebbecke.
Anleitung zu physiologischen Arbeiten Di. bis Fr. 3—6 pg., Prof. Ebbecke.
*Physiologie des Menschen (vegetativer Teil) für Studierende der Zahnheilkunde Di. Mi. Do. 9 im physiol. Institut, kleiner Hörsaal, Prof. Thörner.
*Physiolog. Praktikum für Studierende der Zahnheilkunde Mi. 11—1 im physiol. Institut, Prof. Thörner.
*Physiologie des Nervensystems Di. Fr. 11 im physiol. Institut, Prof. Thörner.
*Physiologie der Fortpflanzung und Entwicklung Fr. 12 im physiol. Institut, Prof. Thörner.
*Anatomie der Leibesübungen I. Teil (Bewegungsapparat) Mo. 3 (für Hörer aller Fakultäten) in X (Neuer grosser Hörsaal der Universität), Prof. Thörner.
*Physiologie der Leibesübungen I. Teil (Muskelphysiologie und Bewegungslehre) Mi. 3—5 (für Hörer aller Fakultäten) in X (Neuer großer Hörsaal der Universität), Prof. Thörner.
*Unser Körper in seinen Beziehungen zur Leibesübung II. Teil (für Hörer aller Fakultäten) Di. 3 in X (Neuer großer Hörsaal der Universität), Prof. Thörner.
*Physiologische Chemie I. Teil. Die chemische Zusammensetzung des tierischen Organismus pr. Mi. Do. Fr. 10, Prof. Junkersdorf.

Physiologisch-chemisches Kolloquium (nur für die Teilnehmer der Vorlesung) pr. Mo. 5-6, Prof. Junkersdorf.
Physiologisch-chemische Untersuchungs- und Arbeitsmethoden mit Anleitung zu selbständigen Arbeiten Mo. bis Fr. 9—1 u. 3—6, Sa. 9—1, pg., Prof. Junkersdorf.
*Einführung in die Methoden der Physiologie Mo. 4 im physiol. Institut, Dr. Matthaei.
*Sinnesphysiologie Mo. Mi. 12, Do. 4 im physiol. Institut, Dr. Matthaei.

Allgemeine Pathologie Mo.—Fr. 8 im pathol. Institut, Prof. Ceelen.
*Demonstrationskursus mit diagnostischen Uebungen, Mo. Mi. 4—6 im pathol. Institut, Prof. Ceelen.
*⁰Sektionskurs je nach Material im pathol. Institut, Prof. Lauche.
⁰*Kurs der pathologischen Histologie Do. 11—1, Sa. 8—10 im pathol. Institut, Prof. Ceelen.
Arbeiten im Institut, Prof. Ceelen.
*Geschwulstlehre 2 st. Prof. Lauche.
*Arbeiten im Laboratorium des pathol. Instituts, Prof. P. Prym.
*Missbildungen 1 st., Prof. P. Prym.
⁰*Kurs der patholog. Histologie für Studierende der Zahnheilkunde 2 st., Prof. Lauche.

---

*Pharmakologie und Toxikologie II. Teil Mo. Di. 12 im pharmakol. Institut, Prof. Fühner.
*⁰Arzneiverordnungslehre mit praktischen Uebungen (Rezeptierkurs) Mi. 5—6 Fr. 4—6 im pharmakol. Institut, Prof. Fühner.
Pharmakologisches Laboratorium täglich 9—1, 3—7, Prof. Fühner.
*Arzneitherapie auf pathologisch-physiologischer Grundlage 1 st., Prof. Bachem.
*⁰Rezeptierkurs für Studierende der Zahnheilkunde 1 st., Prof. Bachem.
*Mineralquellen- und Bäderlehre mit Exkursionen (Sonntags) in die rheinisch-nassauischen u. süddeutschen Badeorte 1 st., Prof. Bachem.
*Pharmakologie für Pharmazeuten Di. 5, Dr. Labes.

---

*Infektionskrankheiten und Immunitätslehre Di. Do. Fr. 4, Prof. Selter.
*⁰Bakteriologisch-hygienischer Kurs Di. Do. Fr. 5—6¼, Prof. Selter.
*⁰Bakteriologischer Kurs für Studierende der Zahnheilkunde Di. Do. Fr. 3—5, Prof. Selter mit Prof. Hilgers.
*Impfkurs Mo. 4, Prof. Selter
Arbeiten im Laboratorium für Geübtere täglich 9—6 im hygien. Institut, Prof. Selter.
Ausgewählte Kapitel der sozialen Hygiene Di. Fr. 6, Prof. Hilgers.
Bedeutung und Bekämpfung der ansteckenden Volkskrankheiten (für Hörer aller Fakultäten) Do. 6 im hygien. Institut, Dr. Blumenberg.

Gerichtliche Medizin einschliesslich der ärztlichen Rechts- und Standesfragen Mi. Do. 6—7¼ im Institut für gerichtliche und soziale Medizin, Theaterstrasse 52, Prof. Müller-Hess.
Forensisch-psychologische Uebungen im Seminar mit Prof. Dr. jur. Graf zu Dohna 2 st. nach Verabredung, Prof. Müller-Hess.
Gerichtsärztliches Praktikum pg. Sa. 10—11½, Prof. Müller-Hess.
Gerichtliche Medizin für Juristen, Mi. 5, Prof. Ungar.
Die öffentliche Fürsorge normaler und abnormer verwahrloster und krimineller Jugendlicher inkl. Jugendschutz und Jugendgerichtshilfe mit Demonstrationen und Exkursionen nach Erziehungsanstalten und Jugendgefängnissen (für Hörer aller Fakultäten) Mi. 4—5½, Prof. Müller-Hess.

Arbeiten im Institut für gerichtliche und soziale Medizin täglich, Prof. Müller-Hess.
Seminaristische Uebungen auf dem Gebiete der versicherungsrechtlichen und sozialen Medizin nebst Anfertigung ärztlicher Gutachten im Institut, Prof. Müller-Hess.
Die Methoden der Verbrechensermittlung Mo. 3 im Institut für gerichtliche und soziale Medizin, Prof. Müller-Hess.
*Soziale Medizin (Reichsversicherungsordnung, Haftpflichtgesetz) mit Demonstrationen von Begutachtungsfällen 1 st. nach Verabredung, Prof. Müller-Hess.

---

*Versicherungsmedizin ausgewählte Kapitel Fr. 6 in II, Prof. Horn.
Anleitung zu selbständigen Arbeiten auf dem Gebiete der Unfall- und Invalidenversicherung pg. nach Vereinbarung, Prof. Horn.

°Medizinische Klinik Mo. Di. Do. Fr $9^1/_2$—11, Prof. Hirsch.
°Medizinische Poliklinik und Distriktspoliklinik Mi. Sa. 10—$11^1/_2$ (Besuche in der Stadt Mo.—Fr. 3), Prof. Siebeck.
*°Kinderklinik Mo.—Fr. 3 in der Kinderklinik, Prof. Gött.
*°Chirurgische Klinik und Poliklinik Mo. Di. Do. Fr. 8—$9^1/_2$ in der chirurg. Klinik, Prof. v. Redwitz.
*°Ohren-, Nasen-, Halsklinik Mo. Di. Do. 11, Prof. Grünberg.
*Geburtshilflich-gynäkologische Klinik und Poliklinik Mo. Di. Mi. Do. Fr. 7 in der Frauenklinik, Prof. von Franqué.
*Augenklinik Mo. Di. Do. Fr. 12 in der Augenklinik, Prof. Römer.
*°Psychiatrische Klinik Di. Mi. Fr. 3 in der Klinik für psych. und Nervenkranke, Prof. N. N.
*°Klinik für Haut- und Geschlechtskrankheiten Mi. Sa. $11^1/_2$—1, Fr. 11 in der Hautklinik, Prof. Hoffmann.

Gefahren und Verhütung der Geschlechtskrankheiten und ansteckenden Hautleiden mit Demonstration von Lichtbildern (für Hörer aller Fakultäten) Do. 5 in X (Neuer grosser Hörsaal der Universität), Prof. Hoffmann.

Seminar der inneren Medizin nach Verabredung für Fortgeschrittene pg. Prof. Hirsch.
Ausgewählte Kapitel der klinischen Pathologie und Therapie, Fr. 6 pg., Prof. Siebeck.
Interne Diagnostik u. Therapie am Krankenbett 1 st., Prof. Bohland.
*°Kurs der Perkussion und Auskultation für Fortgeschrittene Mi. Sa. 9 in der mediz. Klinik, Dr. Slauck und Dr. Jacobi.
*Pathologische Physiologie II (Zentralnervensystem) 1 st. in der med. Klinik Dr. Slauck.
Die physikalischen Heilverfahren in der Allgemeinpraxis, ihre Technik und Anwendung pg. (mit Uebungen) 1 st. in der mediz. Klinik, Prof. Stursberg.
*Kursus der Nervendiagnostik für Anfänger Mi. 10 in der mediz. Klinik, Prof. Finkelnburg.
Begutachtung innerer und Nervenkranker 1 st. nach Verabredung in der medizin. Klinik, Prof. Finkelnburg.
*Kursus der Perkussion und Auskultation für Anfänger Di. Fr. 8—$9^1/_2$ in der mediz. Klinik, Dr. Jacobi.
Theorie der Stoffwechselkrankheiten 1 st. in der mediz. Klinik, Prof. O. Prym.
*Herz-, Gefäss- und Lungenkrankheiten 1 st. in der mediz. Klinik, Prof. Gerhartz.

*Repetitorium der inneren Medizin in der mediz. Klinik 1 st., Prof. Gerhartz.
*Tuberkulose 1st. in der mediz. Klinik, Prof. Gerhartz.
*Kurs der mikroskopischen und chemischen Diagnostik Mo. 2—4 im Laboratorium der mediz. Klinik, Dr. Slauck.
*Klinische Propädeutik für Studierende der Medizin und Zahnheilkunde Mo. Do. 8, weitere Einlagestunden nach Verabredung, Dr. Slauck

---

Das Wachstum des Kindes 1 st. Zeit nach Verabredung, Prof. Gött.
*Infektionskrankheiten des Kindes 1 st. nach Vereinbarung, Dr. Becker.
0*Kurs der Diagnostik und Therapie der Säuglings- und Kinderkrankheiten 1 st. nach Verabredung in der Kinderklinik Lennéstr. 30, Dr. Becker.
0*Röntgendiagnostik und Strahlentherapie in der Kinderheilkunde, mit Übungen, 1 st. in der Kinderklinik, Lennéstr. 30, Dr. Becker.

Ausgewählte Kapitel aus d. speziell. Chirurgie 1 st. nach Verabredung, Prof. v. Redwitz.
*Chirurgischer Operationskurs Mo. Di. Do. Fr. 6—7½ in der Anatomie, Prof. v. Redwitz.
*Kleine Chirurgie (in der Poliklinik) Mo. Do. 12., Prof. Naegeli.
*Allgemeine Chirurgie Di. Mi. Fr. 12 in der chirurgischen Klinik, Prof. Naegeli.
*Chirurgie für Zahnärzte mit klinischen Demonstrationen Mi. 12 Do. 11 in der chirurg. Klinik, Prof. Naegeli.
Praktisch wichtige Kapitel der Orthopädie 1 st., Prof. Naegeli.
*0Chirurgische Urologie mit praktischen Uebungen 1 st., Dr. A. Schmidt.
Klinische Visite 1 st., Dr. A Schmidt.
Begutachtung chirurgischer Unfallverletzungen 1 st. nach Besprechung im Krankenhause der Barmherzigen Brüder, Prof. Graff.
Urologische Chirurgie mit Uebungen in Cystoskopie, Ureterensondierung und Funktionsprüfung der Nieren pg. 1 st. im Johanniter-Krankenhaus, Prof. Bunge.
Ausgewählte Kapitel der speziellen chirurgischen Pathologie und Therapie (mit Demonstrationen) pg. 1 st. im Johanniter-Krankenhaus, Prof. Bunge.
*Orthopädische Operationen 1 st., Prof. Nussbaum.

---

*Geburtshilflicher Operationskurs Mi. 8 Sa. 7 Do. Fr. 12 in der Frauenklinik (in Gruppen), Prof. von Franqué.
*Physiologie und Pathologie der Neugeborenen im kleinen Hörsaal der Frauenklinik, Prof. Cramer.
Ärztliches und Menschliches in der Gynäkologie Fr. 6 im kleinen Hörsaal der Frauenklinik, Prof. Cramer.
*Geburtshilflich-gynäkologischer Untersuchungskurs Do. 6 Sa. 7, in der Frauenklinik, Dr. Haupt.
*Systematische Gynäkologie Mi. 4—6, Dr. Haupt.
*Röntgendiagnostik und Strahlentherapie in der Gynäkologie Do. 5, Dr. Haupt.
*Geburtshilfliches Seminar Mi. 9, Dr. Haupt.

Augenpoliklinik Sa. 10 in der Augenklinik, Prof. Römer.
Arbeiten im Laboratorium täglich 10—12 in der Augenklinik, Prof. Römer.
*0Augenspiegelkurs für Anfänger Mo. 4, Dr. K. Schmidt.
*0Augenspiegelkurs für Fortgeschrittene Sa. 11½—1, Dr. K. Schmidt.
*Die Funktionsprüfungen des Auges einschliesslich Brillenbestimmung Sa. 8 in der Augenklinik, Prof. Hummelsheim.
Colloquium über ausgewählte Kapitel der Augenheilkunde 1 st., Prof. Reis.

Die Unfallerkrankungen des Auges und ihre Begutachtung mit Demonstrationen. Sehorgan und anzeigepflichtige Gewerbekrankheiten, Di. 6 im gerichtsärztlichen Institut, Prof. Junius.
Augenkrankheiten bei Allgemeinleiden mit Demonstrationen pg. 1 st., Zeit nach Vereinbarung, im gerichtsärztlichen Institut, Prof. Junius.

Poliklinik für psychische und Nervenkrankheiten Sa. 10 in der Nervenklinik Prof. N. N.
Arbeiten im Laboratorium der Klinik täglich 10—1 in der Nervenklinik, Prof. Westphal mit Dr. Meyer.
*Forensische Psychiatrie Fr. 4 in der Klinik für psychische und Nervenkrankheiten, Prof. Hübner.
*Kriminalpsychologie m. Uebung. Do. 4—6 Koblenzerstr. 52, Prof. Hübner.
*Die sexuelle Frage 1 st. nach Verabredung Koblenzerstr. 52, Prof. Hübner.
Leitung wissenschaftlicher Arbeiten im Institut für Arbeitspsychologie pg. tägl., Prof. Poppelreuter.
Praktische Psychologie 2 st., Prof. Poppelreuter.
*⁰Allgemeine Psychiatrie (mit Uebungen) Mo. Do. 5 im Hörsaal der Nervenklinik Kaiser Karlring 20, Prof. Löwenstein.
Anleitung zu eigenen Arbeiten pg. tägl. 9—4 im Laboratorium der Prov.-Kinderanstalt Kaiser Karl-Ring 22, Prof. Löwenstein.
*Einführung in die Psychotherapie Di. 4 in II, Prof. König.
Einführung in Klinik und pathologische Anatomie der Geisteskrankheiten Mi. 4, Dr. Meyer.

---

*⁰Praktischer Kurs der Diagnostik und Therapie der Haut- und Geschlechtskrankheiten Di. Do. 2, Prof. Zurhelle und Dr. Strempel.
*⁰Die physikalische Therapie in der Dermatologie mit besonderer Berücksichtigung der Strahlentherapie und praktischen Uebungen 1 st. nach Vereinbarung in der Hautklinik, Prof. Zurhelle.
Dermatologisches Seminar 1 st., Dr. Klövekorn.
Arbeiten im Laboratorium der Hautklinik täglich 10—1, Prof. Hoffmann und Prof. Zurhelle.

---

*⁰Ohren-, Nasen-, Halsspiegelkurs für Anfänger Mi. Sa. 11, Prof. Grünberg
*⁰Ohren-, Nasen-, Halsspiegelkurs für Geübtere 1 st. Dr. Thielemann.
*⁰Ohren-, Nasen-, Halskrankheiten für Studierende der Zahnheilkunde Di. 10, Dr. Thielemann.
Ausgewählte Kapitel aus dem Gebiete der Hals-, Nasen-, Ohrenheilkunde pg. 1 st, Prof. Grünberg.
*Erkrankungen der Nebenhöhlen der Nase 1 st., Prof. Eschweiler.
Ohroperationen am Präparat 1 st., Dr. Thielemann.

Zeichenübungen der topographischen Anatomie für Vorkliniker und Proportionslehre des menschlichen Körpers Mo. 6—8 im anatomischen Institut, Dr. Menser.
Zeichnen und Modellieren der topographischen Anatomie für Kliniker Mi. 6—8 im anatomischen Institut, Dr. Menser.

Zahnheilkunde.

Zahnärztliche Technik für Vorkliniker und ganztägig, Demonstration Mo. Di. Do. Fr. 12, Prof. Kantorowicz.
*⁰Zahnärztliche Technik für Kliniker ganztägig, Patientenstunde pr. tägl. 10—12, Prof. Kantorowicz.
*Einführung in die klinische Technik Mi. 10, Prof. Kantorowicz.
*⁰Zahnärztliche Klinik Di. Fr. Sa. 8½—10, Prof. Kantorowicz.

*⁰Extraktionskurs für Vorgeschrittene in noch zu bestimmenden Stunden, Dr. Schmidhuber für Prof. Kantorowicz.
⁰Zahnärztlich-chirurg. Praktikum 2 st. Sa. 10, Dr. Schmidhuber für Prof. Kantorowicz.
*⁰Zahnärztlicher Operationskurs Mo. 12, Dr. Schmidhuber für Prof. Kantorowicz.
*⁰Röntgendiagnostik der Zahn- und Kieferkrankheiten Fr. 10—12, Dr. Schmidhuber.
*⁰Kursus der konservierenden Zahnheilkunde am Patienten pr. halbtg. ab 2½, Dr. Balters für Prof. Kantorowicz.
*⁰Kurs der zahnärztlichen Keramik, 2 st., Dr. Balters.
*Spezielle Pathologie und Therapie der Zahnkrankheiten Di. Do. 10—11, Dr. Balters.
*⁰Theoretische Orthodontie f. Vorgeschr. Mi. 8½—10, Prof. Kantorowicz.
*⁰Kursus der praktischen Orthodontie am Patienten Mo. Di. Do. Fr. 3—5, Dr. Korkhaus für Prof. Kantorowicz.
*⁰Orthodontische Technik Mi. 3—5, Dr. Korkhaus für Prof. Kantorowicz.
*Orthodontisches Seminar Mi. 5—7, Dr. Korkhaus für Prof. Kantorowicz.
*⁰Kursus der konservierenden Zahnheilkunde am Phantom pr. tägl. 8—10, Dr. Balters.
*Rationalisierung zahnärztlicher Arbeitsmethoden Do. 11, Dr. Balters.
*⁰Bakteriologischer Kurs für Studierende der Zahnheilkunde Di. Do. Fr. 3—5, Prof. Selter mit Prof. Hilgers.
⁰*Kurs der patholog. Histologie für Studierende der Zahnheilkunde 2 st. im patholog. Institut (s. o.), Prof. Lauche.
*Rezeptierkurs für Studierende der Zahnheilkunde 1 st. (s. o.), Prof. Bachem.
*Chirurgie für Zahnärzte mit klinischen Demonstrationen Mi. 12, Do. 11 (s. o.), Prof. Naegeli.
*Ohren-, Nasen- und Halskrankheiten für Studierende der Zahnheilkunde Di. 10 (s. o.), Dr. Thielemann..
*Psychiatrisch-neurologische Grenzfragen der Zahnheilkunde 2 st. Mo. 5½ in der Nervenklinik am Kaiser Karl-Ring, Prof. Löwenstein.
Soziale Zahnheilkunde 1 st., Prof. Kantorowicz.
Klinische Propädeutik für Studierende der Medizin und Zahnheilkunde 2 st. (gemeinsame Stunde Do. 8, für Zahnärzte gemäss Verabredung weitere Stunde nachmittags), Dr. Slauck.
*Physiologie des Menschen I (vegetativer Teil) für Studierende der Zahnheilkunde Di. Mi. Do. 9 im kleinen Hörsaal des physiolog. Instituts, Prof. Thörner.
*Physiolog. Praktikum für Studierende der Zahnheilkunde Mi. 11—1 im physiolog. Institut, Prof. Thörner.

Philosophie.

*Einführung in die Philosophie Mi. Sa. 10 in XX, Prof. Verweyen.
*Grundprobleme der Philosophie Mi. Sa. 8 in X (Neuer grosser Hörsaal), Prof. Dyroff.
*Logik und Erkenntnistheorie Mo. Di. Do. Fr. 8 in X (Neuer grosser Hörsaal), Prof. Dyroff.
*Freiheitslehre Di. Do. 5 in III, Dr. Landsberg.
*Aesthetik Di. Fr. 5 in V, Prof. Behn.
*Philosophische Einheitslehre Mi. 11 in I, Prof. Verweyen.
*Das Weltbild der Gegenwart Fr. Sa. 9 in XIII, Prof. Aloys Müller.
*Der Staat und die religiösen Mächte Mi. 9 in IV, Lic. Dr. Schmidt.
*Das Kulturproblem der Kirche (für Hörer aller Fakultäten) Sa. 11 in X (Neuer grosser Hörsaal), Prof. Verweyen.

*Psychologie Mo. Di. Do. Fr. 5 in XIV, Prof. N. N.
*Allgemeine Geschichte der Philosophie Mo. Di. Do. Fr. 11 in I, Prof. Thyssen.
*Indische Logik Fr. 10 in XII, Dr. Ruben.
*Geschichte der antiken Philosophie Di. Fr. 12 in XVI, Dr. Dempf.
*Die Philosophie Augustins Do. 10 in XX, Dr. Dempf.
*Philosophie und geistige Strömungen der Neuzeit Mo. Di. Do. Fr. 4 in VII, Prof. Rothacker.
*Leibniz Di. 3 in XX, Di. 3 in XX, Dr. B. Braubach.
*Kant Mi. 12 in XIX, Prof. Wentscher.
°Philosophisches Seminar Abt. A: Diskussionen über neuere psychologische Arbeiten Di. $6^1/_2$–8 im Philos. Sem. A., Prof. N. N.
°Wissenschaftliche Untersuchungen für Fortgeschrittene im Psychol. Laboratorium tägl. vor- u. nachmittags, Prof. N. N.
°Philosophisches Seminar Abt. B: Humes Traktat Mo. 4–6, Prof. Dyroff.
°Zur Geschichte und Theorie der philosophischen Anthropologie Di. 6–8 im Philos. Seminar Abt. A, Prof. Rothacker.
*°Einführungskurs in die experimentelle Psychologie mit Demonstrationen gemeinsam mit Dr. Roters Sa. 9–11 im Psychologischen Laboratorium, Konviktstrasse 7II, Prof. Kutzner.
°Uebungen über Schleiermachers Reden und Monologen Do. 4–6 in I, Lic. Dr. Schmidt.
°Leibniz, Neue Versuche über den menschlichen Verstand Fr. 3 in VI, Dr. B. Braubach.
°Uebungen zur Staatsphilosophie des 19. Jahrhunderts Mo. 6–8 in VI, Dr. B. Braubach.
°Freiheitslehren der neueren Zeit Fr. 5–7 in XV, Dr. Landsberg.

Pädagogik.

*Pädagogik, kritische Grundlegung und System Mo. Do. 12 in XIX, Prof. Wentscher.
*Experimentelle Pädagogik: Begabungsforschung und Intelligenzprüfung Mo. Do. 9 in XVI, Prof. Kutzner.
*Milieu und Erziehung Fr. 6 in XIX, Prof. Kutzner.
*°Uebung: Kerschensteiner, Theorie der Bildung Mo. $6^1/_4$–$7^3/_4$ in XX, Prof. Kutzner.

S. auch Pfennigsdorf S. 54, Thörner S. 59, Müller-Hess S. 60, Gött S. 62.

Philologie.

Sprachwissenschaft, orientalische, slavische und keltische Philologie.

°Uebungen zur Geschichte der Phonetik Di. 12 in I, Prof. Menzerath und Schwyzer.
*Vergleichende Syntax, mit besonderer Berücksichtigung der klassischen Sprachen und des Deutschen Di. Do. Fr. 10 in VI, Prof. Schwyzer.
°Sprachwissenschaftliches Seminar: Einführung ins Altkirchenslavische Di. 5–7 im Raume des Sprachw. Seminars, Prof. Schwyzer.
Phonetisches Colloquium: Besprechung neuerer Arbeiten aus der Experimentalphonetik, alle 14 Tage im Phonet. Institut. pr. 2 st., Prof. Menzerath.
Phonetische Arbeiten, tägl. 9–7 im Phonet. Institut pg., Prof. Menzerath.
*°Uebungen zur deutschen Phonetik (speziell für fortgeschrittene ausländische Studierende) Mo. 11 in XIX, Prof. Menzerath.
Russische Uebungen (Fortsetzung) pg. Mi. 10–12 in II, Prof. Goetz.

Geschichte Indiens II. Teil Mi. 12 in I, Dr. Breloer.
*Indische Logik Fr. 10 in XII, Dr. Ruben.
*⁰Einführung in die Sanskritsprache Mo. Di. Fr. 4 in XII, Dr. Ruben.
Sanskritgrammatik II mit leichter Lektüre Mo. Do. Fr. 9 im Oriental. Seminar, Dr. Ruben.
*⁰Upaniṣad-Lektüre Mo. Di. 10 im Oriental. Seminar, Dr. Breloer.
*Kālidāsa's Raghuvaṃśa 2 st. im Oriental. Seminar, Dr. Losch.
*Daṇḍin's Kāvyādarśa 2 st. im Oriental. Seminar, Dr. Ruben.
*⁰Sukhāvatīvyūha 2 st. im Oriental. Seminar, Prof. Kirfel.
*⁰Suttanipāta 2 st. im Oriental. Seminar, Prof. Kirfel.
⁰Ausgewählte Abschnitte des Jaina-Kanons 2 st. im Oriental. Seminar, Prof. Kirfel.

Mythus und Götterglaube im alten Aegypten Mi. Sa. 12 in XII, Prof. Bonnet.
*Einführung in die Aegyptische Sprache 2 st. im Aegyptolog. Seminar, Prof. Bonnet.
⁰Erklärung von Wandbildern ägyptischer Gräber 2 st. im Aegyptolog. Seminar, Prof. Bonnet.
Koptische Lektüre 2 st. im Aegyptolog. Seminar, Prof. Bonnet.
Einführung ins Akkadische pg. 2 st. im Oriental. Seminar, Dr. Schott.
*⁰Lesen sumerischer Texte 2 st. im Oriental. Seminar, Dr. Schott.
*⁰Einführung ins Sumerische 2 st., Dr. Schott.
*⁰Lesen sumerischer Texte 2 st. im Oriental Seminar, Dr. Schott.
Semitische Völker und Sprachen (auch für Nichtsemitisten) Mo. 10 in XII, Prof. Baumstark.
*⁰Einführung in die wissenschaftliche Grammatik des Hebräischen mit Lektüre hebräischer Texte 2 st. im Oriental. Seminar, Prof. Kahle.
⁰Lektüre der Elephantine-Papyri 1 st. im Oriental. Seminar, Dr. Sperber.
⁰Die alten Versionen zum hebräischen Psalter 2 st. im Orient. Seminar, Dr. Sperber.
*Das Tagzeitengebet des christlichen Orients 2 st., Prof. Baumstark.
Uebungen zur vergleichenden Liturgiegeschichte am Einleitungsformular des eucharistischen Hochgebetes Mo. 6 in XII, Prof. Baumstark.
*⁰Syrische Dichterlektüre 2 st. im Oriental. Seminar, Prof. Baumstark.
*⁰Aethiopische Lektüre 1 st. im Oriental. Seminar, Dr. Spies.
*⁰Arabisch für Anfänger 2 st. im Oriental. Seminar, Dr. Heffening.
⁰Arabische Schreibübungen für Anfänger und Fortgeschrittene 1 st., Lektor Mustafa.
*⁰Arabische Geographen 2 st. im Oriental. Seminar, Prof. Kahle.
*⁰Lektüre aus Averroes 2 st., Prof. Horten.
*⁰Arabische Nationalgrammatik 1 st., Prof. Horten.
⁰Uebungen über das arabische Diatessaron 1 oder 2 st. im Oriental. Seminar, Prof. Baumstark.
⁰Einführung in die modernen arabischen Dialekte 2 st., im Oriental. Seminar, Prof. Kahle.
*⁰Moderne arabische Schriftsteller 2 st., Lektor Mustafa.
⁰Konversationsübungen im ägypt.-arabischen Dialekt 1 st., Lektor Mustafa.
Uebungen im Magrebinisch-Arabischen pg. 1 st., Dr. Spies.
*⁰Türkisch für Anfänger 2 st., Dr. Spies.
*⁰Lektüre von Verfassungsurkunden islamischer Staaten (zunächst die alte und neue türkische Verfassung) 1 st. im Oriental. Seminar, Dr. Heffening.
⁰Aeltere türkische Texte 1 st. im Oriental. Seminar, Prof. Kahle.
*⁰Neupersisch 1 st., Prof. Horten.
*⁰Sa'dī, Gulistān 1 st. im Oriental. Seminar, Dr. Heffening.
*⁰Armenisch für Anfänger 2 st. im Oriental. Seminar, Lektor Dr. Peradze.
Armenische Texte pg. 1 st. im Oriental. Seminar, Lektor Dr. Peradze.
*⁰Georgisch für Anfänger 2 st. im Orient. Seminar, Lektor Dr. Peradze.
Georgische Texte pg. 1 st. im Oriental. Seminar, Lektor Dr. Peradze.

---

*⁰Chinesisch für Anfänger 2 st. im Oriental. Seminar, Prof. Schmitt.
⁰Uebungen in chines. Sprache und Schrift für Anfänger 2 st. im Oriental. Seminar, Lektor Fong.
*⁰Chinesisch für Vorgeschrittene 2 st. im Oriental. Seminar, Prof. Schmitt.
*⁰Uebungen in chines. Sprache und Schrift für Fortgeschrittene 2 st. im Oriental. Seminar, Lektor Fong.
*⁰Lektüre chinesischer Novellen 2 st. im Oriental. Seminar, Prof. Schmitt.
*⁰Lektüre eines chinesischen Philosophen 2 st. im Oriental. Seminar, Prof. Schmitt.

Klassische Philologie und Archäologie.

*Griechische Musik und Rhythmik Di. Do. Fr. 5 in VI, Prof. Marx.
⁰Erklärung von Homer Odyssee Mi. 5 in VI, Prof. Marx.
*Griechische Lyriker Mo. Di. Do. Fr. 11 in V, Prof. Jensen.
*Plautus mit Erklärung der Mostellaria Mo. Di. Do. Fr. 12 in IV, Prof. Bickel.
*Seneca, Leben und Werke, mit kursorischer Lektüre Mi. Sa. 9—10½ in XII, Dr. Herter.
*⁰Inschriften der römischen Rheinlande nebst Einführung in die lateinische Epigraphik Mo. 5—7 im Provinzialmuseum in der Colmantstrasse, Prof. Siebourg.

Philologisches Seminar:

⁰Schriftliche Arbeiten über pseudoplatonische Dialoge Fr. 6—8 im Philol. Seminar, Prof. Bickel.
⁰Ciceros Cato maior Di. 6—8 im Seminar, Prof. Jensen.

Im Philologischen Proseminar finden folgende Uebungen statt:

⁰Vulgärlateinische Uebungen Fr. 5 in XII, Prof. Schwyzer.
⁰Petronius Mi. 12 in VI, Prof. Bickel.
⁰Erklärung kleiner Schriften Xenophons Fr. 6—7½ in I, Dr. Herter.
*⁰Lateinische und griechische Stilübungen, Unterstufe Do. 3—4½ in II, Dr. Herter.
⁰Lateinische und griechische Stilübungen, Oberstufe Do. 3—4½ in VI, Dr. Reitzenstein.
Kursorische Lektüre s. Seneca.

---

*Hellenistische Kunst Mi. 10 im Kunstmuseum, Prof. Delbrueck.
*Kunst der römischen Kaiserzeit Mo. Di. 10 im Kunstmuseum, Prof. Delbrueck.
⁰Archäologische Uebungen Mi. 11—1 im Kunstmuseum, Prof. Delbrueck.

---

*⁰Griechischer Kursus für Anfänger Mo. Di. Mi. Fr. 3 in XII, Dr. Reitzenstein.
*⁰Griechischer Kursus für Fortgeschrittene Mo. Di. Mi. Fr. 3 in I, Dr. Herter.
*⁰Lateinkursus für Anfänger Mo. Di. Mi. Do. 7 in I, Dr. Reitzenstein.
*⁰Lateinkursus für Fortgeschrittene Mo. Di. Mi. Do. 7 in II, Dr. Herter.
*⁰Lateinischer Ergänzungskursus Mo. Di. Do. 6 in I, Dr. Reitzenstein.

Deutschkurse für Ausländer.

*⁰Deutschkurse für ausländische Studierende (in Phonetik, Grammatik, Stilkunde) 4 st. Leiter: Prof. Menzerath. (Auskunft über diese Kurse erteilt das Phonetische Institut, Poppelsdorfer Allee 25.)

Germanistische, englische und romanische Philologie.

*Die deutsche Literatur in althochdeutscher und frühmittelhochdeutscher Zeit Di Sa. 9 in XVI, Prof A. Bach.
*⁰Einführung ins Mittelhochdeutsche mit Lektüre eines leichten Textes Di. Do. 4 in XIII, Fr. 4 in XIX, Dr. Quint.
*⁰Wolfram von Eschenbach mit Uebungen Di. Do. Fr. 10 in VII, Prof. Meissner.
*Spätmittelhochdeutsche Literatur (ca. 1250 – 1450) Mo. Do. 9, Prof. Hempel.
*Einführung in die historische Betrachtung der deutschen Sprache der Gegenwart Mi. 3—5 in VII, Prof. A. Bach.
*⁰Einführung in die rheinische Sprachgeographie und Sprachgeschichte mit Lektüre eines älteren rheinischen Textes Di. 6—8 in V, Dr. Meisen.
*⁰Uebungen im schriftlichen Ausdruck (für Studierende aller Fakultäten) Fr. 5—7, in XVIII, Dr. Schneider.
*Die Sprachstile Goethes Fr. 9 in XX, Dr. Schneider.
*Brauch und Sitte des deutschen Volkes, II. Teil: Das festliche Jahr Sa. 10 in III, Prof. Müller.
*Deutsche Namenkunde Mi. 11 in III, Prof. Müller.
Uebungen zur rheinischen Wortkunde pg., Tag und Stunde nach Uebereinkunft, Prof. Müller.
Arbeiten zur Dialektforschung pg. täglich im Arbeitsraum des Rhein. Wörterbuches, Prof. Müller.
*Deutsche Volksdichtung, I. Teil: Das deutsche Volkslied Mo. 5 in IV, Dr. Meisen.
*Deutsche Dichtung des 19. Jahrhunderts Mo. Di. Do. Fr. 12 in X (Neuer grosser Hörsaal), Prof. Walzel.
*⁰Kolloquium: Barock und Rokoko in der deutschen Dichtung Di. 5 in XIV, Prof. Walzel.
*Schiller Mi. 5 in IV, Prof. Enders.
*Rheinische Dichtung bis zum Barock Do. 5 in IV, Prof. Enders.
*⁰Literaturwissenschaftliches Praktikum Do. 6—8 im Germ. Seminar, Prof. Enders.
⁰Germanistisches Seminar: Heliand Mo. 6 – 8 in VII, Prof. Meissner.
*⁰Germanistisches Proseminar: Althochdeutsche Texte (Braunes Lesebuch) Mo. 6—8 in XIX, Prof. Hempel.
⁰Germanistisches Seminar (neuere Abteilung): Weltanschauungsdichtung Mi. 9½ pünktlich bis 11 in XIV, Prof. Walzel.
*⁰Germanistisches Proseminar (neuere Abteilung): Entwicklungs- und Bildungsroman Mi. 6 – 8 in VII, Prof. Enders.
*⁰Germanistisches Seminar, Niederländische Abteilung: Lektüre ausgewählter mittelniederländischer Texte nach Vereinbarung, Dr. Quint.
⁰Die niederländische Sprache des 17. Jahrhunderts: Lektüre von Vondel 2 st., Lektorin Ramondt
Vorträge über moderne niederländische und flämische Literatur, Lektorin Ramondt.
⁰Neuniederländisch für Anfänger 2 st, Lektorin Ramondt.
⁰Neuniederländisch für Fortgeschrittene 2 st., Lektorin Ramondt.
*Nordische Gesellschaft nach Verabredung, Prof. Meissner.

---

*⁰Geschichte der altenglischen Literatur (mit Uebungen) Mo Mi. Do. 11 in XIV, Prof. Schirmer.
*Der englische Roman im Viktoria-Zeitalter und in der Gegenwart Mi. 12 im Auditorium in der Konviktstrasse, Prof. Schirmer.
⁰Englisches Proseminar: Frühenglische Uebungen Fr. 11 in XVIII, Prof. Schirmer in Verbindung mit Dr. Plessow.
⁰Englisches Seminar: Milton-Uebungen Do. 6 8 im Seminar, Prof. Schirmer.
Sights and scenes in England (Lantern Slides) Mo 4 in XI, Lektor Binder.

Ferner finden folgende Sprachkurse statt:

Unterstufe:

⁰*Englisch für Anfänger (für Hörer aller Fakultäten) Mo. Do. 6 in IV. Dr. Engeroff.

*⁰Praktische Englische Phonetik mit Intonationsübungen. Parallelkurs nach Vereinbarung Di. Do. 4 in XVII, Dr. Engeroff.

*⁰Reading exercises Mo. 4—6 in XIII, Lektor Binder.

*⁰Conversation for beginners Di. 8—10 in XII, Lektor Binder.

Oberstufe:

*Lesen eines modernen englischen Textes Mo. Do. 5 in XVII, Dr. Engeroff.

*⁰Uebersetzungsübungen aus dem Deutschen ins Englische Di. Do. 3 in XIV, Dr. Engeroff.

*Conversation for advanced students. (Two further parallel courses. Time to be arranged) Fr. 5—7 in IV, Lektor Binder.

---

*Die romanischen Sprachen (allgem. Einleitung) Di. Do. 11 in VI, Dr. Bertoldi.

*⁰Wanderwörter und Kulturströmungen in der Romania Mo. 10 in VI, Dr. Bertoldi.

*Französische Wortbildungslehre Mo. Di. Do. Fr. 9 in VII, Prof. Meyer-Lübke

*Französische Literaturgeschichte im Zeitalter der Renaissance Mo. Do. 6 in XIII, Prof. Platz.

*Das moderne Frankreich mit besonderer Berücksichtigung der politischen und wirtschaftlichen Probleme Mi. 3 in XIII, Prof. Platz.

⁰Uebungen im Anschluss an die Lektüre von Montaigne Mo. 7 in XI, Prof. Platz.

J. J Rousseau Do. 6 in VIII, Prof. Gaufinez.

*La littérature française après 1890. II. Teil Mo. Mi. Do. 4 in V, Prof. Gaufinez.

*⁰Französische Uebungen Mo. Mi. 5 in V, Prof. Gaufinez.

*⁰Französische Uebungen für Anfänger und mittlere Semester Do. Sa. 10 in XVIII, Prof. Menzerath.

*⁰Französische Uebungen für Fortgeschrittene Di. Sa. 11 in XX, Prof. Menzerath.

*Französische Umgangssprache und Vulgärfranzösisch Mi. 10 in VII, Prof. Menzerath.

*Phonetik des Neufranzösischen Di. Fr. 10 in XVIII, Prof. Menzerath.

„Lectura Dantis" (freie Vorträge über die „Göttliche Komödie" in italien. Sprache) Do. 6 in VI, Dr. Bertoldi.

Im Romanischen Seminar: Bertran von Born Di. 6—8 im Seminar, Prof. Meyer-Lübke.

*⁰Einführung in die italienische Umgangssprache (für Anfänger) Mo. Di. Fr. 3 in XV, Dr. Bertoldi.

*⁰Italienische Sprechübungen (für Hörer mit Vorkenntnissen) Mo. Fr. 4 in VI, Dr. Bertoldi.

*⁰Spanischer Kurs für Anfänger (Textbuch: Kleine spanische Sprachlehre. M. Gaspey-Otto-Sauer. Heidelberg 1927) Mo. Di. Mi. 3 in II. Dr. Martinez Santa-Olalla.

*⁰Spanischer Kurs für Fortgeschrittene (Lesebuch: Lummis J. Pérez de Barradas, „La Infancia de la Humanidad, Madrid 1928, Voluntad Verlag) Mo. Di. Mi. 4 in XVIII, Dr. Martinez Santa-Olalla.

*⁰Präpositionen der spanischen Sprache Mo. 5 in XV, Dr. Martinez Santa-Olalla.

*Kreuz und quer durch die Pyrenäenhalbinsel und Marokko. Mit Lichtbildern Di. 12 in XIX, Dr. Martinez Santa-Olalla.

*⁰Die spanische Literatur in Gelehrtenkreisen: Gòmez Moreno, Juarros, Nòvoa Santos y Marañon Mi. 12 in III, Dr. Martinez Santa-Olalla.

Geschichte und geschichtliche Hilfswissenschaften.

*Geschichte der Menschheit und des Menschen von der Urzeit bis zur Herrenkultur (Weltgeschichte I). Mit Lichtbildern Di. Do. Fr. 11 in IX, Prof. Kern.

*Geschichte des alten Orients Mo. Di. Do. Fr. 9 in XIX, Prof. Oertel.

*Geschichte der Deutschen Kaiserzeit Mo. Di. Do. Fr. 8 in V, Prof. Levison.

*Deutsche Geschichte im Zeitalter der Reformation Mi. Sa. 9 in V, Prof. Beyerhaus.

*Europäische Geschichte im 19. Jahrhundert, II. Teil: Von 1848 bis 1871 Mo. Di. Do. Fr. 10 in V, Prof. Braubach.

*Die deutsche Verfassungsentwicklung vom 10. Jahrhundert bis zum Weltkrieg und ihr Einfluss auf die Kraft des Staates und auf seine Grenzen Mi. Sa. 10 in V, Prof. Schulte.

*Geschichte der deutschen Westgrenze und der deutsch-französischen Grenzlande Mo. Di. Do. 4 in IV, Prof. Steinbach.

Die militärische und politische Kriegführung in ihren Wechselwirkungen von den Kriegen Ludwigs XIV. bis zum Weltkrieg Di. Fr. 9 in XV, Dr. Kirch.

*Kolloquium: Die europäische Politik 1890—1914 Di. Do. 5 in XVIII, Dr. Hallmann.

°Uebungen des Historischen Seminars, pg.:

Althistorische Abteilung Mo. 6—8 im Histor. Seminar, Prof. Oertel.

Abteilung für Anfänger: Uebungen über Quellen des früheren Mittelalters Fr. 4—6 im Histor. Seminar, Prof. Steinbach.

Oberstufe: Fragen aus der Geschichte des Mittelalters Fr. 6—8 im Histor. Seminar, Prof. Levison.

Oberstufe: Fragen der neueren Geschichte Di. 6—8 im Histor. Seminar, Prof. Braubach.

Oberstufe: Arbeiten zur neuesten Geschichte Do. 6—8 im Histor. Seminar in Verbindung mit Dr. Hallmann und Dr. Kirch, Prof. Kern.

°Anleitung zu Arbeiten auf dem Gebiet der allgemeinen Kulturgeschichte 1st. in zu bestimmenden Stunden, Prof. Kern.

°Uebungen zur Vorgeschichte der französischen Aufklärung im Anschluss an Pascals Provinciales pg. Mi. 11 in VI, Prof. Beyerhaus.

*Uebungen zum Regierungssystem des Absolutismus im Anschluss an die Politischen Testamente Friedrichs des Grossen Mo. 4—6 im Histor. Seminar, Prof. Beyerhaus.

*°Uebungen zur neueren Geschichte: Bismarcks letzte Amtsjahre und Entlassung Mi. 6—8 im Histor. Seminar, Dr. Hallmann.

°Uebungen zur Geschichte der Selbstverwaltung in Westdeutschland Sa. 11—1 im Institut für geschichtliche Landeskunde der Rheinlande Poppelsdorfer Allee 25, Prof. Steinbach.

Religions-, Kunst- und Musikgeschichte.

*Geschichte der christlichen Lehrentwicklung II. Teil Mo. 11, Di. 10—12 im Seminar, Prof. Goetz.

Uebungen zur Geschichte der christlichen Lehrentwicklung Mo. 6—8 im Seminar, Prof. Goetz.

*Geschichte der Kulturreligionen II (Nichtindogermanen) Mo. Di. 9 in V, Prof. C. Clemen.

°Religionsgeschichtliches Seminar über die Schriften Lukians, zunächst de Syria dea Sa. 10—12 im Seminar, Prof. C. Clemen.

*Der Islam, seine Entwicklung und seine Lehre Di. 5 in II, Dr. Heffening.

*Die Antike in der Kunst des Abendlandes Mo. Di. 4 im Kunsthist. Aud. (IX), Prof. Lüthgen.
*Geschichte der deutschen Baukunst im Mittelalter Do. Fr. 10 im Kunsthist. Aud. (IX), Dr. Weigert.
*Entwicklungsgeschichte der italienischen Kunst vom Anfang des XV. bis zur Mitte des XVI. Jahrhundert Do. Fr. 9 im Kunsthist. Aud. (IX), Prof. P. Clemen.
Michelangelo (für Hörer aller Fakultäten) Sa. 12 in X (Neuer grosser Hörsaal), Prof. P. Clemen.
*Die niederländische Kunst des 16. und 17. Jahrhunderts Mo. Di. 5 im Kunsthist. Aud. (IX), Prof. Lüthgen.
Rheinische Plastik Mo. 11 im Kunsthist. Aud. (IX), Prof. Lüthgen.
⁰Kunsthistorische Uebungen mit Ausflügen (in Gemeinschaft mit Prof. Lüthgen) Fr. 6—8 im Kunsthist. Aud. (IX), Prof. P. Clemen.
⁰Uebungen über mittelalterliche Bauornamentik Do. 6—8 im Kunsthist. Aud. (IX), Dr. Weigert.

---

*Einführung in das Studium der Musikgeschichte Di. Fr. 3 im Musikwissenschaftl. Hörsaal, Prof. A. Schmitz.
*⁰Der strenge kontrapunktische Vokalsatz (mit Uebungen) Di. Fr. 4 im Musikwissenschaftl. Hörsaal, Prof. Schiedermair.
*Der junge Beethoven Sa. 11 im Musikwissenschaftl. Hörsaal, Prof. Schiedermair.
⁰Musikwissenschaftliches Seminar Sa. $9^1/_4$—$10^3/_4$ im Musikwissenschaftl. Hörsaal, Prof. Schiedermair.
*Musikästhetik Di. Fr. 6 im Musikwissenschaftl. Hörsaal, Prof. A. Schmitz.
*⁰Praktische Orgelübungen 4st. im Musikwissenschaftl. Hörsaal, Prof. Schiedermair.
*Systematische Formenlehre (mit praktischen Vorführungen) Di. Fr. 10 im Musikwissenschaftl. Hörsaal, Lektor Bauer.
*Harmonielehre (auch für Anfänger) Di. Fr. 11 im Musikwissenschaftl. Hörsaal, Lektor Bauer.
*Ueber musikalischen Vortrag (mit Instrumentalvorführungen) Di. Fr. 12 im Musikwissenschaftl. Hörsaal, Lektor Bauer.
*⁰Partiturspiel (auch für Anfänger) Mi. 11—1 im Musikwissenschaftl. Hörsaal, Lektor Bauer.

Geographie und Völkerkunde.

*Klima- und Vegetationszonen der Erde Mo. Di. Do. Fr. 3 im Auditorium in der Konviktstr., Prof. Philippson.
*Bevölkerungs- und Siedlungsgeographie Mo. Di. Do. 4 im Auditor. in der Konviktstr., Prof. Quelle.
*Astronomische Geographie Fr. 4—6 im Audit. in der Konviktstr., Prof. Hopmann.
*Die norddeutschen Landschaften Di. 5 im Audit. in der Konviktstr., Dr. Stickel.
*Die Alpenländer Do. 5 im Audit. in der Konviktstr., Dr. Stickel.
*⁰Proseminar: Morphologische Uebungen (Fortsetzung) 2st. im Geograph. Institut, Prof. Philippson.
⁰Geographisches Seminar Mo. 6—8 im Geographischen Institut, Prof. Philippson.
⁰Geographische Lehrausflüge, Prof. Philippson.
⁰Geographische Lehrausflüge, alle 14 Tage, ganz- bzw. halbtägig, Dr. Stickel.

Mathematik und Astronomie.

*⁰Einführung in die Geodäsie mit Uebungen Di. 5–7 im Zeichensaal für darstellende Geometrie, später Geod. Institut, Prof. C. Müller.
*Differential- und Integralrechnung I Di. Mi. Do. Fr. 11 in XIII, Prof. Hausdorff.
⁰Uebungen zur Differential- und Integralrechnung I Fr. 4–6 in XIII, Prof. Hausdorff.
*Analytische Geometrie des Raumes Di. Mi. Do. Fr. 8 in XIII, Dr. Schur.
⁰Uebungen zur analytischen Geometrie der Ebene Mi. 9 in XI, Dr. Schur.
*Funktionentheorie Di. Mi. Do. Fr. 11 in XIX, Prof. Toeplitz.
⁰Uebungen dazu Mi. 4–6 in XIX, Prof. Toeplitz.
*Einführung in die Theorie der algebraischen Zahlen Di. Mi. Do. Fr. 12 in XI, Prof. J. O. Müller.
*Gruppentheorie Di. Mi. Do. Fr. 10 in XI, Dr. Bessel-Hagen
*Differentialgeometrie Di. Mi. Do. Fr. 10 in XIII, Prof. Beck.
*Einführung in die Theorie der elliptischen Funktionen Di. Do. 9 in XI, Prof. Beck.
*Einführung in die Analysis von unendlichvielen Variablen Do. 6–8 in XX, Prof. Hausdorff.
Mathematisches Seminar Abt. A Fr. 6–8 im Math. Seminar, Prof. Hausdorff und Toeplitz.
Mathematisches Seminar, Geometrische Abteilung Fr. 6, Prof. Beck.
Mathematisch-historisches Seminar pg. Mo. 6–8 im Math.-hist. Seminar, Prof. Toeplitz und Dr. Bessel-Hagen.
Kolloquium über Anwendungen der Variationsrechnung auf Probleme der Physik pg. Di. 6–8 im Zeichensaal, Dr. Schur.
Kolloquium über ausgewählte zahlentheoretische Fragen pg. Mi. 6–8 im Zeichensaal, Dr. Bessel-Hagen und Dr. N. N.

---

*Einführung in die Astrophysik Mo. Do. 5 in der Sternwarte, Prof. Kohlschütter.
Sternhaufen und Sternnebel, mit Lichtbildern, allgemeinverständlich für Studierende aller Fakultäten Mi. 12 in IX, Prof. Kohlschütter.
⁰Uebungen an den Instrumenten der Sternwarte pg. Mo. 3–7, Fr. 3–9, Mi. Sa. 9–1 in der Sternwarte, Prof. Kohlschütter, Prof. Mönnichmeyer, Prof. Hopmann.
Astronomisches Kolloquium pg. Mi. 4–6 in d. Sternwarte, Prof. Küstner, Prof. Kohlschütter, Prof. Hopmann.
Astronomisches Seminar über Himmelsmechanik Mo. 5–7 in der Sternwarte, Prof. Kohlschütter.
*Astronomische Geographie Fr. 4–6 im Auditorium an der Konviktstr., Prof. Hopmann.
*Die Bearbeitung astronomischer und physikalischer Messungen Do. 5–7 im kleinen Hörsaal des Physik. Instituts, Prof. Hopmann.

Naturwissenschaften.

Physik.

*Experimentelle Elektrizitätslehre Mo Di Mi. 12 im Phys. Inst., Prof. Konen.
*Experimentelle Optik Do. Fr. 12 im Phys. Inst., Prof. Konen.
*Uebungen zum Experimentalkolleg Sa. 12, Prof. Konen.
⁰Physikalisches Praktikum für Anfänger Mo. 3–7, Do. 3–7, Sa. 9–1 im Phys. Inst, Prof. Konen.
⁰Physikalisches Praktikum für Fortgeschrittene Mo.–Fr. 8–7, Sa. 8–1 im Phys. Inst., Prof. Konen.

⁰Anleitung zu wissenschaftlichen Arbeiten Mo. 8—7, Sa. 8—1 im Phys. Inst., Prof. Konen.

Physikalisches Kolloquium, gemeinsam mit den Prof. Pflüger, Grebe und Mecke Di. 6—8 im Phys. Inst., Prof. Konen.

*Theorie des Lichtes Di Mi. Do. Fr. 8 im Physikal. Institut, Prof. A. Pflüger.

⁰Uebungen Sa. 8 im Physikal. Institut, Prof. A. Pflüger.

*Interferenz und Beugung des Lichtes Mi. Fr. 9 im kleinen Hörsaal des Physik. Instituts, Prof. Grebe.

*Physik der Röntgenstrahlen Di. Do. 9 im kleinen Hörsaal des Physik. Instituts, Prof. Grebe.

*⁰Anleitung zu selbständigen Arbeiten aus der Physik der Röntgenstrahlen täglich 9—7 im Röntgen-Institut Theaterstr. 5, Prof. Grebe.

*Die Bearbeitung physikalischer und astronomischer Messungen Do. 5—7 im kleinen Hörsaal des Physik. Instituts, Prof. Hopmann.

*Einführung in das Physikalische Praktikum Mo. 11 im kleinen Hörsaal des Physik. Instituts, Prof. Mecke.

*Atomphysik, Radioaktivität Di. Do. 10 im kleinen Hörsaal des Physikal. Instituts, Prof. Mecke.

*⁰Ausgewählte Kapitel der Spektroskopie Do. 12 im kleinen Hörsaal des Physik. Instituts, Prof. Mecke.

---

*Uebersicht über die Geschichte der Physik und die Entwicklung der chemischen Theorien (mit besonderer Rücksicht auf die Prüfungsordnung für das höhere Lehramt) Di. 5 in XIX, Prof. Dannemann.

Chemie und Pharmazie.

*Experimentalchemie I. Teil (Allgemeine und anorganische Chemie Mo. bis Fr. 10 im grossen Hörsaal des Chem. Instituts, Prof. Pfeiffer.

Kolloquium über neuere Arbeiten auf dem Gebiete der Chemie, mit den Professoren v. Antropoff, Dilthey, Rheinboldt und den Privatdozenten Dr. Hertel, Dr. Schmitz-Dumont und Dr. Wizinger Di. 5 im grossen Hörsaal des Chem. Instituts. Prof. Pfeiffer.

*Stereochemie Mi. 6 im grossen Hörsaal des Chem. Instituts, Prof. Pfeiffer.

*Grundlagen der analytischen Chemie I Mi. 5 im kl. Hörsaal des Chem. Instituts, Prof. Rheinboldt.

*Spezielle anorganische Chemie I Di. Fr. 3 im kl. Hörsaal des Chem. Instituts, Prof. Rheinboldt.

Seminar für Studierende des höheren Lehrfachs (Vortragsübungen in Experimentalchemie) pg. Sa. 10—1 im kl. Hörsaal des Chem. Instituts, Prof. Rheinboldt.

*Spezielle Methoden der quantitativen Analyse Fr. 6 im Chem. Institut, Dr. Schmitz-Dumont.

*Aromatische Chemie I: Benzolderivate I. Teil Mi. Do. Fr. 4 im grossen Hörsaal des Chem. Instituts, Prof. Dilthey.

*Alkaloïde Mo. 12 Do. 6 im kl. Hörsaal des Chem. Instituts, Dr. Wizinger.

*Einführung in die physikalische Chemie I Di.—Fr. 8 im kl. Hörsaal des Chem. Instituts, Prof. v. Antropoff.

Kolloquium über physik. Chemie für Fortgeschrittene (gemeinsam mit Dr. Hertel) Mo. $5^1/_2$ im kleinen Hörsaal des Chem. Instituts, Prof. v. Antropoff.

*Chemische Grundlagen der Photographie Do. 3 im kleinen Hörsaal des Chem. Instituts, Prof. Laar.

*Einführung in die mathematische Behandlung der Naturwissenschaften Mo. Di. Do. 11 im kl. Hörsaal des Chem. Instituts, Dr. Hertel.

*Die wichtigsten Theorien der Chemie Do. 12 im kleinen Hörsaal des Chem. Instituts, Dr. Hertel.

*Kristallbau und chemische Konstitution Mi. 12 im kleinen Hörsaal des Chem. Instituts, Dr. Hertel.

*Technische Chemie (chemische Technologie), organischer Teil (mit Exkursionen) Do. 5—7 im kleinen Hörsaal des Chem. Instituts, Prof. Kippenberger.
Wirtschaftschemie II. Teil (insbesondere für Volkswirtschaftler und Juristen) Mo. 3 im kleinen Hörsaal des Chem. Instituts, Prof. Kippenberger.
*Kolloquium in Lebensmittelchemie Di. 4 im kleinen Hörsaal des Chem. Instituts, Prof. Kippenberger.
*Repetitorium der Chemie (für Mediziner) Di. Fr. 5 im kleinen Hörsaal des Chem. Instituts, Prof. Gewecke.
*Pharmazeutische Chemie II. Teil (organisch) Mo. Di. Do. 9 im kl. Hörsaal des Chem. Instituts, Prof. Frerichs.
Pharmazeutische Chemie III. Teil (zyklische Verbindungen) Fr. 9 im kleinen Hörsaal des Chem. Instituts, Prof. Frerichs.
*Sterilisieren von Arzneimittel 1st. im Pharmaz. Institut, Prof. Frerichs.
*Toxikologische Analyse, einschl. Wasser- und Harnanalyse Mi. 11 im kleinen Hörsaal des Chem. Instituts, Prof. Frerichs.
*Chemisches Praktikum für Anfänger und Vorgeschrittene, sowie für Physikochemiker, Nahrungsmittelchemiker und technische Chemiker, mit den Professoren v. Antropoff, Dilthey, Kippenberger und Rheinboldt Mo.—Fr. 8—1 u. 3—6, Sa. 8—12 im Chem. Institut, Prof. Pfeiffer.
*Chemisches Praktikum für Mediziner, mit Prof. Dilthey, Stunden nach Vereinbarung im Saal VI des Chem. Instituts, Prof. Pfeiffer.
*Chemisches Praktikum für Pharmazeuten (I. u. II. Semester) Mo.—Fr. 8—1 u. 3—6, Sa. 8—12 im Pharmaz. Institut, Prof. Pfeiffer.
*Massanalyse für Mediziner Sa. 9—11 im Saal VI des Chem. Instituts, Prof. Dilthey.
*⁰Gasanalyse mit Uebungen Fr. 4—6 im Chem. Institut, Prof. Kippenberger.
*⁰Spezialkurs in technischer Chemie Mi. 2½ im Chem. Institut, Prof. Kippenberger.
*Pharmazeutisch-chemisches Praktikum für III. u. IV. Semester Mo. Di. Do. 8—1, Mi. Do. Fr. 3—6 im Pharmaz. Institut, Prof. Frerichs.
*⁰Photographisch-chemische Arbeiten, täglich vorm. im photograph. Laboratorium des chem. Instituts, Prof. Laar.

Mineralogie und Petrographie, Geologie und Paläontologie.

*Spezielle Mineralogie mit Uebungen Di. Mi. Do. Fr. 9 im Mineralog. Inst., Prof. Brauns.
*Petrographie II: Die Eruptivgesteine 2 st., Prof. Brauns.
*⁰Uebungen im Bestimmen von Mineralien mit Hilfe des Lötrohres Mo. 5—7 im Mineralog. Inst., Prof. Brauns.
Lehrausflüge Sa. So. nach Verabredung, Prof. Brauns.
*Erdgeschichte mit Exkursionen Di.—Fr. 8 im Geol. Inst., Prof. Cloos.
*Erläuterungen zur Vorlesung 2 st. im Geol. Inst., Prof. Cloos.
*⁰Anleitung zu selbständigen Arbeiten, ganz- und halbtägig, im Geol. Institut, Prof. Cloos.
Geologisches Kolloquium mit den übrigen Dozenten Fr. 6—8 alle 14 Tage, Prof. Cloos.
*Erzlagerstättenlehre mit Exkursionen Di. Mi. Do. 12 im Geol. Inst., Prof. Wanner.
Bau und Bodenschätze des ostindischen Archipels Fr. 12 im Geol. Inst., Prof. Wanner.
*Anleitung zu selbständigen Arbeiten, halb- oder ganztägig, täglich, im Geol. Inst., Prof. Wanner.
*Geologie von Neu-Seeland Mo. 6 im Geol. Inst., Prof. Wilckens.

Geologische Exkursionen in die Umgegend von Bonn, nach jeweiliger Anzeige, Prof. Wilckens.
Geschichte der Pflanzenwelt Di. 6 im Geol. Inst., Prof. Steinmann.
Besprechung stratigraphischer und paläontologischer Arbeiten pg. Fr. 6 alle 14 Tage im Geol. Inst., Prof. Steinmann.
*Allgemeine Erdgeschichte (Geodynamik), nach Pohlig's „Erdgewalten", Dresden 1923; mit Demonstrationen und Exkursionen, für Hörer aller Fakultäten Mo. Di. Do. Fr. 3 im Geolog. Inst., Prof. Pohlig.
*Abstammungsgesetz und Erdgeschichte, nach Pohlig's gleichnamigem Leitfaden (Stuttg. 1918, II. Ausg.); mit Demonstrationen, für Hörer aller Fakultäten Di. Fr. 2 im Geol. Inst., Prof. Pohlig.
*Kleine Einführung in die Geologie, mit Demonstrationen und Ausflügen Mi. 3 im Geol. Inst., Prof. Pohlig.
Erdgeschichtliche Spaziergänge (meist nach Pohlig's gleichnamigem Buch) Sa. Nachm. alle 14 Tage, Prof. Pohlig.
Einleitendes zu den Spaziergängen über Erdgeschichte Fr. punkt 2 Uhr alle 14 Tage im Geol. Inst., Prof. Pohlig.
*Geologie des Rheinischen Schiefergebirges Mi. 6 im Geol. Inst., Prof. Tilmann.
*Einführung in die Bodenkunde Do. 6 im Geol. Inst., Prof. Tilmann.
*⁰Paläozoologie der Wirbellosen. Teil I. Di. Fr. 5 im Geol. Inst., Prof. Jaworski.
*Geologie von Afrika Mo. 12 im Geol. Inst., Dr. Richter.
*Die Entstehung der Gebirge Fr. 4 im Geol. Inst., Dr. Richter.
*⁰Geologische Uebungen im Gelände (Beobachten, Zeichnen, Kartenaufnahme) 1—2 mal wöchentlich nach Vereinbarung, Dr. Richter.

Botanik.

*Grundzüge der Botanik (Allgemeine Botanik) Mo. bis Fr. 11 im Botan. Hörsaal des Poppelsdorfer Schlosses, Prof. Fitting.
Ausgewählte Abschnitte aus der Oekologie der höheren Pflanzen mit Demonstrationen im Botanischen Garten (als Ergänzung zu den Grundzügen der Botanik) Do. 6, Prof. Fitting.
*Morphologie und Systematik der Blütenpflanzen, mit besonderer Berücksichtigung der Nutzpflanzen Di. Do. Fr. 8 im Botan. Hörsaal, Prof. Simon.
*Allgemeine Bakteriologie Di. 8 im Botan. Hörsaal der Landwirtsch. Hochschule, Prof. Koernicke.
*⁰Pflanzenphysiologische Uebungen im Botan. Institut Di. Fr. 2½ pünktlich bis 5, Prof. Fitting.
*⁰Uebungen im Untersuchen und Bestimmen von Blütenpflanzen Fr. 6—8 im Botan. Hörsaal, Prof. Simon.
*⁰Botanisches Praktikum für Fortgeschrittene halbtägig (Vor- oder Nachmittags) im Botan Institut, Prof Fitting.
*⁰Anleitung zu wissenschaftlichen Arbeiten täglich 8—6 außer Sa. nachm. im Botan. Institut, Prof. Fitting und Prof. Simon.
Botanische Exkursionen für Anfänger und Vorgeschrittene Sa. nachm. oder ganztägig, Prof. Simon.
Botanische Exkursionen Mi. nachm., Prof. Koernicke.
*⁰Pharmakognosie I (in Verbindung mit pharmakognost. Praktikum) für 3. und 4. Semester Mi. 8, Sa. 8—11 im Botan. Hörsaal und Institut, Prof. Simon.
*⁰Uebungen im Untersuchen pflanzlicher Nahrungs- und Genußmittel Sa. 8—11 im Botan. Institut, Prof. Simon.

Zoologie.

*Einführung in die Zoologie für Anfänger und Mediziner Mo. Di. Do. Fr. 4 im Zoolog. Hörsaal. Prof. Reichensperger.
*Vergleichende Anatomie II Mo. Di. Fr. 9 im Zoolog. Hörsaal, Prof. Reichensperger.
*Allgemeine Zoologie und niedere Tiere Mo. 12, Mi. Do. 10 im Zoolog. Hörsaal (Poppelsdorfer Schloss), Prof. Borgert.
*Einführung in die vergleichende Tierphysiologie (Nerv, Muskel und Sinnesphysiologie) mit Demonstrationen Mi. Sa. 8 im Zoolog. Hörsaal (Poppelsdorfer Schloss), Dr. Heidermanns.
*Oekologie Di. Fr. 5 im Zoolog. Hörsaal (Poppelsdorfer Schloss), Dr. Heidermanns.
Ausgewählte Kapitel aus dem Gesellschaftsleben der Insekten Mi. 6, Prof. Reichensperger.
*⁰Zoologische Uebungen für Mediziner und Anfänger Mi. 2—5, Prof. Reichensperger.
*⁰Praktikum für Fortgeschrittene ganztägig, tägl. von 8—6 im Zoolog. Institut, Prof. Reichensperger nebst Assistenten.
*⁰Bestimmungs-Uebungen Do. 6—8 im Kurssaal II, Prof. Reichensperger.
*⁰Anleitung zu selbständigen Arbeiten für Fortgeschrittene ganztägig tägl. von 8—6 im Zoolog. Institut, Prof. Reichensperger und Prof. Borgert.
*Mikroskopisch-zoologische Uebungen für Studierende der Landwirtschaft Sa. 10—12 im Kurssaal des Zoologischen Instituts, Prof. Borgert.
*⁰Anleitung zu selbständigen entomologischen Untersuchungen täglich im Zoolog. Laboratorium, Prof. Borgert.
Zoologische Exkursionen alle 14 Tage Sa., Prof. Reichensperger und Dr. Heidermanns.

Künste und Fertigkeiten.

*Vortragsübungen für Anfänger Di. $2^1/_4$—$3^3/_4$ in VI, Dr. Fischer.
*Die Technik des Sprechens für Anfänger Mo. $2^1/_2$—4 in VI, Dr. Fischer.
*Sprechtechnische Uebungen für Fortgeschrittene Mo. 4 in VI, Dr. Fischer.
*Probleme der Schauspielkunst, Diskussionen und Uebungen Mo. 5 in VI, Dr. Fischer.
Porträtzeichnen Fr. 3—5 Franziskanerstrasse 14, Dr. Menser.
Aktzeichnen Di. 5—7, Franziskanerstrasse 14, Dr. Menser.
Anatomischer Unterricht, Proportionslehre des menschlichen Körpers Mo. 10—12, Franziskanerstrasse 14, Dr. Menser.
*Fechtunterricht, der akademische Fechtmeister Nüsse.

Stenographie-Kurse.

*⁰Anfänger-Kurse in der amtlichen Deutschen Einheitskurzschrift, unter besonderer Berücksichtigung der Geschichte der Stenographie 2 st. mit Uebungen nach Verabredung, Schneider.
*Einführung in die Redeschrift, 2 st. nach Verabredung, Schneider.
*Vorbereitung auf die stenographische Lehrerprüfung 1 st. mit Uebungen nach Verabredung, Schneider.

Leibesübungen.

I. Vorlesungen.

A) Für die Studierenden des höheren Lehramtes und für Hörer aller Fakultäten werden folgende Vorlesungen gehalten:

*1. Unser Körper und seine Beziehungen zu den Leibesübungen I. Teil Di. 3 in X (Neuer grosser Hörsaal), Prof. Thörner.

*2. Die geschichtlichen Grundlagen der körperlichen Erziehung I. Teil mit Lichtbildern Mo. 4 in IX, Dr. Schwarzer.

*3. Lehrweise der volkstümlichen Uebungen und Sommerspiele (mit Lichtbildern) Mi. 3 in IX, Dr. Schwarzer.

B) Für Teilnehmer der staatlichen Lehrgänge zur Ausbildung von Turn- und Sportlehrern (-innen) (III. Semester) und solche, die das Abschluss-Examen abgelegt haben:

*4. Uebungen zur Geschichte der körperlichen Erziehung Sa. 11—1 in XI, Dr. Schwarzer.

Laut Ministerialerlass vom 24. März 1925 sind die künftigen Lehrer und Lehrerinnen der höheren Schulen verpflichtet, mindestens während zweier Semester zwei Vorlesungen (2 Wochenstunden in jedem Semester aus dem Gebiete der Leibesübungen zu hören.

II. Praktische Übungen.

Oberleitung: Hochschul-Turn- und Sportlehrer Dr. Schwarzer.

1. Hallenturnen in der Universitäts-Turnhalle.
   a) Studenten Di. 8—10 abends.
   b) Studentinnen Fr. 8 - 10 abends.

2. Leichtathletik und Waldläufe (Universitäts-Sportplatz Gronau).
   a) Studenten Di. 4—6 nachm., Do. 6—8 abends.
   b) Studentinnen Sa. 9—10 vorm.

3. Spiele (Universitäts-Sportplätze an der Gronau und Nuss-Allee) für Studenten und Studentinnen.
   a) Faust-, Schlag- und Trommelball.
   b) Tennis: Plätze an der Gronau, Reuterstrasse und Nuss-Allee.
   Festsetzung der Uebungsstunden zu Beginn des Semesters.

4. Wassersport.
   a) Schwimmen und Wasserspringen (Viktoriabad und Städt. Rheinbadeanstalt).
   Studenten.
   Schwimmer: Mi. 7.30 - 8.20 vorm.
   Fr. 7.30 - 8.20 „
   Nichtschwimmer: Mi. 7.00—7.50 „
   Di. 2.00—2.50 „
   Studentinnen.
   Schwimmerinnen: Di. und Fr. 7.00—7.50 vorm.
   Nichtschwimmerinnen: Mo. und Di. 2.00—2.50 nachm.
   b) Rettungsschwimmen: Viktoriabad, So. 7.45 vorm.
   c) Stromschwimmen (nach Verabredung).
   d) Wasserballspiel (Viktoriabad). Zeit wird noch festgesetzt.

5. Rhythmische Gymnastik (Gymnastikhalle).
   a) für Studenten nach Vereinbarung.
   b) für Studentinnen:
      1. System Dr. Bode Di. und Do. 6–7 abends (Anfänger).
         Di. und Do. 7–8 abends (Fortgeschrittene).
      2. System Loheland Di. und Do. 8–9 vorm.
6. Volkstänze in der Gymnastikhalle.
   Anfänger Mi. 8–10 abends, Fortgeschrittene Fr. 8—10 abends.
7. Boxen und Boxgymnastik Do. 8—10 abends (Gymnastikhalle).
8. Jiu-Jitsu Sa. 7–9 vorm. (Gymnastikhalle).
9. Sportfechten (Florett und leichter Säbel) für Studenten (-innen) Sa. 9 Universitätsfechtsäle, Poppelsdorfer Allee 25a.
10. Kleinkaliberschiessen: Schiesstand J. J. Reeb, Ippendorf.
    a) Studenten Do. 4—6 nachm.
    b) Studentinnen Do. 2½—4 nachm.
11. Reiten (Bahn und Gelände) siehe besonderen Anschlag.
12. Sportmassagekursus an der Gronau, Zeit wird noch bekanntgegeben.
13. Turnfahrten und Wanderungen nach Verabredung.
14. Segelfliegen auf dem Rodderberg (Uebungsstunden nach Vereinbarung).
    Uebungsstunden der Korporationen nach vorheriger Anmeldung.

Die praktischen Uebungen werden unter dem allgemeinen Titel „akademische Leibesübungen" belegt und vom Universitäts-Turn- und Sportlehrer an- und abtestiert. Eintragung in die Uebungsliste auf dem Geschäftszimmer des Instituts für Leibesübungen der Universität, Theaterstrasse 1, bis 15. Mai erforderlich. Auf Grund des Ministerial-Erlasses vom 18. August 1924 ist es erwünscht, dass jeder Studierende mindestens in seinen ersten Studiensemestern wöchentlich an wenigstens einer praktischen Uebung (2 Wochenstunden) teilnimmt.

Studierende, die sich dem Lehramt an höheren Schulen zu widmen gedenken, werden gemäss Ministerial-Erlass vom 24. März 1925 zur Prüfung nur zugelassen, wenn sie mindestens während zweier Semester an praktischen Uebungen (je 2 Wochenstunden) bei dem Universitäts-Turn- und Sportlehrer teilgenommen haben. Näheres im Semesterplan des Instituts am schwarzen Brett.

III. Staatliche Lehrgänge.

Leitung: Universitäts-Turn- und Sportlehrer Dr. Schwarzer.

1. Ausbildung von Turn- und Sportlehrern.

Lehrgang A (Unterstufe, 1. Semester).

Biologische Anatomie des Menschen (I. Teil, Der Bewegungsapparat) Mo. 3 in X (Neuer grosser Hörsaal), Prof. Thörner.

Die geschichtlichen Grundlagen der körperlichen Erziehung, I. Teil mit Lichtbildern Mo. 4 in IX, Dr. Schwarzer.

Lehrweise der Spiele und volkstümlichen Uebungen mit Lichtbildern Mi. 3 in IX, Dr Schwarzer.

Gerätekunde, Uebungsstättenbau und -Pflege, Theorie des Wanderns, je ½ Stunde Mi. 4, Dr. Schwarzer.

Methodische Leibesübungen, Gronau Di. und Fr. 7—9 vorm., Dr. Schwarzer.

Lehrgang B (Oberstufe, 3. Semester).

Physiologie und Hygiene der Leibesübungen (Muskelphysiologie I. Teil einschliesslich Bewegungslehre) Fr. 3 in X (Neuer grosser Hörsaal), Prof. Thörner.

Die volkstümlichen Uebungen in Schule und Verein Fr. 4 in V, Dr. Schwarzer.

Lehrübungen Gronau Fr. $5^1/_2$—$7^1/_2$, Dr. Schwarzer.
Methodische Leibesübungen Gronau Mo. $5^1/_2$—7 nachm. und Do. 7—$9^1/_2$ vorm., Dr. Schwarzer.

2. Ausbildung von Turn- und Sportlehrerinnen.

Lehrgang A (Unterstufe, 1. Semester).

Vorlesungen wie III. 1 A.
Methodische Leibesübungen Gronau Mo. 8—10 vorm., Fr. 9—11 vorm.

Lehrgang B (Oberstufe, 3. Semester).

Vorlesungen wie III. 1 B.
Lehrübungen an der Gronau Fr. 9—11 vorm.
Methodische Leibesübungen Gronau Mi. 7—$9^1/_2$ vorm. und Sa. 7—9 vorm.

3. Ausbildung von Schwimmlehrern und -lehrerinnen.

Methodisches Schwimmen und Wasserspringen Viktoriabad, Dr. Müller.
a) Schwimmlehrer Mi. 2—2^{50} und Fr. 1^{30}—2^{30}.
b) Schwimmlehrerinnen Di. und Fr. 7—7^{50} vorm.

4. Ausbildung von Ruderlehrern und Ruderlehrerinnen.

Theorie des Ruderns, einstündig nach Verabredung.
Methodisches Rudern, Universitäts-Bootshaus, Rheinpromenade, Ecke Gronauweg.
a) Ruderlehrer Mi. und Sa. $6^1/_2$—10 vorm.
b) Ruderlehrerinnen Di. und Do. $6^1/_2$—10 vorm.

Die Semestergebühr für die Teilnahme an den Lehrgängen beträgt:

a) Turnen, Leichtathletik und Spiele	20.— RM.
b) Schwimmen	5.— „
c) Rudern	10.— „

Die Gebühren sind bis zum 15. Mai bei der Universitätskasse einzuzahlen.
Die Teilnahme an einem Lehrgang ist nicht ins Anmeldebuch einzutragen.
Die Meldungen zu der Teilnahme an den Lehrgängen bei dem Leiter persönlich.
Wegen der bevorstehenden Neuordnung der Turn- und Sportlehrerausbildung siehe die endgültige Festsetzung des Semesterplans am schwarzen Brett.

Vorlesungen aus dem Gebiet des romanischen Kulturlebens.

*Die romanischen Sprachen (allgem. Einleitung) Di. Fr. 11 in VI, Dr Bertoldi.
*⁰Wanderwörter und Kulturströmungen in der Romania Mo. 10 in VI, Dr. Bertoldi.
*Französische Wortbildungslehre Mo. Di. Do. Fr. 9 in VII, Prof. Meyer-Lübke.
*Französische Literaturgeschichte im Zeitalter der Renaissance Mo. Do. 6 in XIII, Prof. Platz.
*Das moderne Frankreich mit besonderer Berücksichtigung der politischen und wirtschaftlichen Probleme Mi. 3 in XIII, Prof. Platz.
⁰Uebungen im Anschluss an die Lektüre von Montaigne Mo. 7 in XI, Prof. Platz.
J. J. Rousseau Do. 6 in VIII, Prof. Gaufinez.
*La littérature française après 1890. II. Teil Mo. Mi. Do. 4 in V, Prof. Gaufinez.
*Französische Umgangssprache und Vulgärfranzösisch Mi. 10 in VII, Prof. Menzerath.
*Phonetik des Neufranzösischen Di. Fr. 10 in XVIII, Prof. Menzerath.

*°Kreuz und quer durch die Pyrenäenhalbinsel und Marokko. Mit Lichtbildern Di. 12 in XIX. Dr Martinez Santa-Olalla.
*Entwicklungsgeschichte der italienischen Kunst vom Anfang des XV. bis zur Mitte des XVI Jahrhundert Do. Fr. 9 im Kunsthist. Aud. (IX), Prof. P. Clemen.

Technische Vorlesungen.

Siehe Faubel S. 58, Kirsten S. 58, Kippenberger S. 74.

Akademische Anstalten und Sammlungen.

Evangelisch-theologisches Stift, Humboldtstr. 42.
Institut für Gesellschafts- und Wirtschaftswissenschaften im Universitätsgebäude Erweiterungsbau 2. Stock.
Anatomisches Institut, Nussallee 4, Poppelsdorf. ☞ 312. Besichtigung nach Meldung beim Direktor, *So. 11—1 Uhr.*
Physiologisches Institut, Nussallee 11, Poppelsdorf. ☞ 60.
Pathologisches Institut, Theaterstrasse 5. ☞ 1651.
Pharmakologisches Institut, Wilhelmstrasse 33. ☞ 2033.
Hygienisches Institut, Theaterstrasse 32. ☞ 91.
Kinderklinik, Lennéstrasse 30. ☞ 2.
Medizinische Klinik. ☞ 123.
Klinik und Poliklinik für Haut- und Geschlechtskrankheiten. ☞ 140.
Chirurgische Klinik und Poliklinik. ☞ 102.
Frauenklinik, Klinik und Poliklinik für Geburtshilfe und Frauenkrankheiten. ☞ 259.
} Theaterstrasse 5.
Augenklinik und Poliklinik Wilhelmstrasse 31. ☞ 2935.
Poliklinik für Ohren-, Nasen- und Halskranke, Wilhelmstr. 35—37. ☞ 1759.
Medizinische Poliklinik, Wilhelmstrasse 31. ☞ 599.
Klinik für Psychisch- und Nervenkranke, Kaiser-Karl-Ring 20. ☞ 422.
Institut für gerichtliche und soziale Medizin, Theaterstrasse 52. ☞ 3395.
Röntgen-Forschungs- und Unterrichtsinstitut, Theaterstr. 5. ☞ 2099.
Zahnärztliche Klinik, Am Hof 14, Eingang Römerplatz. ☞ 82.
Sternwarte, Poppelsdorfer Allee 49. ☞ 511.
Physikalisches Institut, Nussallee 6. ☞ 446.
Chemisches Institut, Meckenheimer Allee 98. ☞ 1090.
Pharmazeutisches Institut, im Chemischen Institut, Meckenheimer Allee 98.
Mineralogisches und petrographisches Institut und Museum, im Poppelsdorfer Schloss, Museum z. Z. geschlossen. ☞ 234.
Geologisches und Paläontologisches Institut und Museum, Nussallee 2. ☞ 1499. *Geöffnet Mi. 3—4, So. 11—12.*
Anstalt für angewandte Geologie, Nussallee 2. ☞ 3087.
Geographisches Institut, Konviktstr. 7.
Iberoamerikanisches Forschungsinstitut, Rathausgasse 10/12 p.
Zoologisches und vergleichend-anatomisches Institut und Museum, im Poppelsdorfer Schloss. ☞ 234.
Botanisches Institut, im Poppelsdorfer Schloss. ☞ 234.
Botanischer Garten, hinter dem Poppelsdorfer Schloss, *Mo. Mi. Fr. von 2—7 Uhr geöffnet.*
Akademisches Kunstmuseum, im Hofgarten
Sammlung der Gipsabgüsse und Originale auf Anfrage geöffnet, Bibliothek Mo. Di Do. Fr. 9—1, 3—7, Mi. Sa. 9—1 Uhr. ☞ 2742.
Kunsthistorisches Institut, im westlichen Flügel des Universitätsgebäudes Liebfrauenweg 1: *Skulpturensammlung.*
Museum rheinischer Altertümer, im Provinzialmuseum, Colmantstrasse. *So. Di. Do. u. an den Feiertagen von 10—1 Uhr geöffnet.*

Musikalischer Apparat, musikwissenschaftlicher Hörsaal im Universitätsgebäude, Am Hof 1 a.
Evangelisch-theologisches Seminar } im Universitätsgebäude,
Evangelisch-homiletisch-katechetisches Seminar } zu ebener Erde rechts.
Katholisch-theologisches Seminar (die einzelnen Abteilungen s. S. 48 f.), im Universitätsgebäude 2 Stock.
Juristisches Seminar, Universitätsgebäude Erweiterungsbau, 2. Stock.
Institut für internationales Recht und Politik, Franziskanerstrasse 13.
Philologisches Seminar, Konviktstr. 7, im 1. Stock. — *Bibliothek geöffnet täglich 9—1 u. 3 8 (Sa. nur vorm.).*
Seminar für romanische Philologie, im Universitätsgebäude, zu ebener Erde links.
Seminar für englische Philologie, im westlichen Flügel des Univ.-Gebäudes Liebfrauenweg 1.
Germanistisches Seminar, im westlichen Flügel des Universitätsgebäudes Liebfrauenweg 1.
Historisches Seminar, im westlichen Flügel des Universitätsgebäudes Liebfrauenweg 1.
Mathematisches Seminar, im Universitätsgebäude, 2. Stock.
Zeichensaal für darstellende Geometrie, im Universitätsgebäude, 2. Stock.
Orientalisches Seminar, Poppelsdorfer Allee 25. ☞ 3720.
Philosophisches Seminar Abt. A, Stockenpforte und Konviktstrasse 7 im 2. Stock; Philosophisches Seminar Abt. B, im westlichen Flügel des Universitätsgebäudes Liebfrauenweg 1.
Seminar für philos. Propädeutik, Liebfrauenweg 3.
Sprachwissenschaftliches Seminar, Franziskanerstrasse 14.
Religionswissenschaftliches Seminar, Franziskanerstrasse 14.
Phonetisches Institut, Poppelsdorfer Allee 25.
Musikwissenschaftliches Seminar, im Universitätsgebäude am Hof 1 a.
Institut für geschichtliche Landeskunde der Rheinlande, Poppelsdorfer Allee 25 ☞ 3720.
Institut für Leibesübungen, Geschäftszimmer, Bibliothek und Lesesaal (geöffnet 9—1 täglich), Theaterstrasse 1. ☞ 283. Universitätsturnhalle und Gymnastikhalle im Universitätsgebäude zu ebener Erde rechts. Universitätssportplatz Gronau und Nussallee, Bootshaus Rheinpromenade.
Fechtsaal Poppelsdorfer Allee 25.

Landwirtschaftliche Hochschule
Bonn-Poppelsdorf.

(Für Sommersemester 1929.)

Neu eintretende Studierende haben die Aufnahme beim Rektor der Hochschule nachzusuchen, der ihnen einen Aufnahmeschein gewährt, auf Grund dessen die Immatrikulation bei der Universität Bonn erfolgt.

Die „Allgemeinen Bestimmungen" der Universität Bonn auf Seite 49 finden sinngemäss Anwendung auf die Studierenden der Hochschule. Ergänzend sei folgendes bemerkt:

Die Aufnahme neueintretender Studierender beginnt am 15. April und findet bis einschliesslich den 4. Mai statt. Eine Ausnahme hiervon ist in besonderen dringlichen Fällen nur dann zulässig, wenn der Gesuchsteller nachweist, dass er die Frist unverschuldet versäumt hat.

Ausländer können nur mit Genehmigung des Landwirtschaftsministers aufgenommen werden. Die Gesuche um Zulassung zum Hochschulstudium in Deutschland sind mit allen erforderlichen Unterlagen spätestens zum 1. März an die Hochschule einzureichen.

Die Studien- und Unterrichtsgebühren werden vom Ministerium festgesetzt. Hierzu kommen noch besondere Gebühren für die Benutzung der Institutseinrichtungen, Krankenkasse u. a. Die Gebühren sind am Anfange des Semesters an die Kasse der Hochschule einzuzahlen. Bei nachgewiesener Bedürftigkeit und Würdigkeit gewährt der Senat der Hochschule einzelnen bedürftigen Studierenden, die sich durch Fleiss und Wohlverhalten auszeichnen Gebührenerlass oder schlägt sie dem Herrn Minister zur Gewährung von Studienbeihilfen vor.

Anfragen wegen Eintritts sind an die Hochschule (Meckenheimer Allee 104) zu richten. Von ihr sind auch Drucksachen und Lehrpläne zu beziehen. (Porto ist einzusenden.)

Rektor: Professor Heimerle, Reg.- u. Baurat, Magnifizenz.

Rektorat (Sprechst. wochentäglich vorm. ½ um 11 Uhr) Sekretariat (Verkehrsstunden 9—12) Kasse (Verkehrsstunden 10—12)	Meckenheimer Allee 104 ☞ 357.

Bibliothek Meckenheimer Allee 102, geöffnet: wochentäglich von 9—11 Uhr vormittags.

Übersicht über die Hörsäle usw.

Nussallee 1. Hörsaal I und Kleiner Hörsaal (für landw. und volkswirtschaftliche Vorlesungen).
Übungsräume des Instituts für Kulturtechnik.
„ 5. Übungs- und Arbeitsräume des Instituts für Tierzucht.
„ 9. Hörsaal X und Arbeitsräume des Instituts für Pflanzenkrankheiten.

Meckenheimer Allee 102. Lesesaal, Hauptbibliothek.
Hörsaal VIII u. IX. Übungssäle I, II u. III und Arbeitsräume des Instituts für Geodäsie.

Meckenheimer Allee 104.	Institut für landwirtschaftliche Betriebslehre.
	Institut für Volkswirtschaftslehre.
„ „ 106.	Hörsaal II u. Übungsräume des Instituts f. Chemie.
	Hörsaal III und Übungsräume des Instituts für Landmaschinenlehre und Physik.
	Hörsaal IV und Übungsräume des Instituts für Botanik.
Katzenburgweg 5.	Hörsaal V u. Arbeitsräume des Instituts für Boden- und Pflanzenbaulehre.
„ 7—9.	Hörsaal VI u. VII und Arbeitsräume des Instituts für Anatomie, Physiologie und Hygiene der Haussäugetiere.

Vorlesungen
an der Landwirtschaftlichen Hochschule Bonn-Poppelsdorf.

Die Entrichtung der vorgeschriebenen Gebühren berechtigt bei vorschriftsmässiger Einholung des Testates zur Teilnahme an allen Vorlesungen und Übungen. Für Übungen, die mit einem besonderen Kostenaufwand verbunden sind, ist noch eine besondere Gebühr zu entrichten. Für die Teilnahme an den mit pr bezeichneten Veranstaltungen ist besondere Erlaubnis der Dozenten erforderlich.

(Die Zahlen hinter den Vorlesungen geben die Wochenstunden an.)

1. Professor Dr. Remy, Geh. Reg.-Rat:
   a) Bodenbearbeitung und Düngung 3 st.
   b) Besondere Pflanzenbaulehre I. Teil 3 st.
   c) Anleitung zur selbständigen Bearbeitung von Versuchsfragen aus dem Gebiet der Boden- und Pflanzenbaulehre (ganztägig).
   d) Pflanzenzüchterische Übungen (halbtägig).
   e) Besichtigungen in den Versuchsfeldern, in landwirtschaftlichen Betrieben der Umgebung. Lehrwanderungen mit nachfolgender Aussprache über das Gesehene (nach Vereinbarung).
2. Professor Dr. Richardsen:
   a) Rindviehzucht 2 st.
   b) Pferdezucht 1 st.
   c) Schweinezucht 1 st.
   d) Kleintierzucht 1 st.
   e) Milchwirtschaftliches Praktikum, 2 st. im Inst. für Tierzucht usw.
   f) Übungen in der Tierbeurteilung, auf Dikopshof, Mi. nachm.
   g) Übungen auf dem Gebiete der Tierzuchtlehre.
3. Dr. Henkelmann:
   a) Betriebslehre II. Teil 2 st.
   b) Landwirtschaftliche Buchführung 2 st.
   c) Betriebswissenschaftliche Übungen 1 st.
   d) Landwirtschaftliches Seminar 1 st.
   e) Landw. Marktwesen 2 st.
   f) Einführung in die landw. Betriebslehre (für Geodäten) 2 st.
   g) Uebungen in landw. Buchführung 1 st.
   h) Anleitung zu selbständigen betriebswissenschaftlichen Arbeiten.
   i) Lehrausflüge.
4. Professor Dr. Beckmann:
   a) Handelspolitik 3 st.
   b) Landwirtschaftliche u. genossenschaftliche Organisationsfragen 2 st.
   c) Volkswirtschaftliches Seminar 2 st.
   d) Anleitung zu selbständigen Arbeiten auf dem Gebiete der Volkswirtschaftslehre.
   e) Industrielle Besichtigungen und Exkursionen.

5. Professor Dr.-Ing. Vormfelde:
   a) Landmaschinen 4st.
   b) Übungen in Behandl. und Prüfung von Landmaschinen 4st.
   c) Landmaschinen-Seminar 1 st.
   d) Physikalisch-technische Übungen (II. Teil) 2st.
   e) Arbeiten am Schraubstock für Vorgeschrittene halbtägig. pr.
   f) Fahrschule für die Erlangung des Führerscheins. pr.
   g) Lehrausflüge.

6. Professor Dr. Kappen:
   a) Organische Experimental-Chemie 4 st.
   b) Chemisches Praktikum halbtägig.
   c) Agrikulturchemische Untersuchungsmethoden 2st.
   d) Anorganische Chemie, II. Teil 2st.
   e) Grosses agrikulturchemisches Praktikum für Vorgeschrittene, ganztägig.

7. Professor Dr. Koernicke:
   a) Spezielle Botanik 4st.
   b) Allgemeine Bakteriologie 1st.
   c) Pflanzenphysiologische und mikroskopische Übungen 4st.
   d) Botanische Bestimmungsübungen 1st.
   e) Anleitung zum pflanzenphysiologischen Experimentieren 2st.
   f) Botanische Exkursionen alle 14 Tage.
   g) Demonstrationen im ökonomisch-botanischen Garten.
   h) Selbständige Arbeiten im botanischen Institut.

8. Professor Dr. Klein:
   a) Allgemeine Physiologie 1 st.
   b) Physiologie der Verdauung und Ernährung 3st.
   c) Sinnesphysiologie (für Geodäten) 1st.
   d) Anatom.-physiologisches Praktikum 2 st.
   e) Ganztägiges Praktikum.

9. Professor Dr. Schaffnit:
   a) Pflanzenkrankheiten und Pflanzenschutz (II. Teil) 2 st.
   b) Pflanzenpathologische Übungen für Anfänger 2st.
   c) Neuzeitliche Pflanzenschutztechnik 1 st.
   d) Anleitung zu selbständigen Arbeiten für Vorgeschrittene, ganztägig.
   e) Demonstrationen auf dem Versuchsfeld, Mi. nachm.
   f) Lehrausflüge nach vorheriger Ankündigung.

10. Professor Heimerle, Reg.- und Baurat:
   a) Allgemeiner Wasserbau 1st.
   b) Ödland- bes. Moorkultur 1st.
   c) Wasserversorgung und Abwässerbeseitigung 1 st.
   d) Bewässerung der Ländereien 1st.
   e) Brückenbau 1st.
   f) Teichwirtschaft 1st.
   g) Bautechnische Übungen 2 st
   h) Bau- und kulturtechnische Übungen 3 st.
   i) Kulturtechnisches Seminar 3 st.

11. Professor Müller, Geh. Reg.-Rat:
   a) Geodätisches Rechnen (II. Teil) 1 st.
   b) Nivellieren 1st.
   c) Trassieren (Nachträge) 1 st.
   d) Ausgleichungsrechnung (II. Teil) 1 st
   e) Ausgleichungsrechnung (III. Teil) 2st.

f) Geographische Ortsbestimmung (I. Teil) 1 st.
" " (II. Teil) 1 st.
g) Geodätische Übungen (zusammen mit Prof. Dr. Samel.
I. Anfängerübungen (Freitag) eintägig.
II. Übungen für dritte u. höhere Semester (Freitag u. Samstag) zweitägig.

12. Professor Dr. Samel:
a) Landmessung und Instrumentenkunde 1 st.
b) Landesvermessung 2 st.
c) Erdmessung 1 st.
d) Photogrammetrie 1 st.
e) Entwerfen von Kartennetzen 1 st.
f) Geodätische Übungen (zusammen mit Geheimrat Müller).
I. Anfängerübungen (Freitag) eintägig.
II. Übungen für dritte und höhere Semester (Freitag u. Samstag) zweitägig.
g) Übungen im Feldmessen und Nivellieren (für Landw.) 1 st.

13. Professor Ruhm:
a) Ebene und sphärische Trigonometrie (I. Teil) 1 st.
b) Darstellende Geometrie und Stereometrie (I. Teil) 2 st.
c) Analytische Geometrie (I. Teil) 3 st.
d) Analytische Geometrie (III. Teil) 1 st.
e) Infinitesimalrechnung (II. Teil) 3 st.
f) Mathematische Übungen 4 st. bzw. 2 st.

14. Dr. Bürger:
Fischschädlinge 1 st.

15. Becker:
a) Bienenkunde, in der Sammlung für Bienenzucht 1 st.
b) Demonstrationen am Bienenstand 1 st.

16. Professor Dr. Borgert:
a) Allgemeine Zoologie und niedere Tiere 3 st.
b) Mikroskopisch-zoologische Übungen für Landwirte 2 st.
Ausserdem:
c) Anleitung zu selbständigen entomologischen Untersuchungen im zoolog. Institut, Poppelsdorfer Schloss
d) Zoolog. Repetitorium nach Verabredung pr., gratis.

17. Professor Dr. Brauns, Geheimer Bergrat:
a) Geologie mit Übungen 3 st.
b) Geologische Ausflüge Sa. oder So (nach Verabredung).

18. Regierungs- und Steuerrat Buhr:
Vermessungsbehörden und Katastertechnik 2 st.

19. Bankdirektor Feldmann:
Übungen zur Genossenschaftspraxis 1 st.

20. Veterinärrat Dr. Friedemann:
a) Äussere Krankheiten der Haustiere 2 st.
b) Hufbeschlag und Geburtshilfe 1 st.

21. Dr. Hecker, Privatdozent:
Landwirtschaftliche Klimalehre (II. Teil) 2 st.

22. Professor Dr. Horn:
Privatversicherung 1 st.

23. Professor Dr. Kutzner:
Grundfragen der Pädagogik 2 st.

24. Oberlandmesser Nehm:
Physik für Geodäten:
a) Optik und Wärme 2 st.
b) Mechanik (II. Teil) 2 st.

25. Forstmeister Roezel:
a) Forsteinrichtung und Waldwertrechnung 2 st.
b) Forstwirtschaftliche Ausflüge. Sa. oder So. (nach Verabredung).

26. Schneider, Universitäts-Stenographielehrer:
Stenographie 2 st.

27. Professor Dr. Schumacher, Geh. Justizrat:
a) Verwaltungsrecht mit Besprechungen 2 st.
b) Landeskulturgesetzgebung mit Besprechungen 1 st.
c) Übungen zur Rechts- und Verwaltungskunde 2 st.

28. Reg.-Baumeister a. D. Speckmann:
Liest nicht.

29. Dr. Weiske:
Boden- und Pflanzenbaulehre (für Geodäten) 3 st.

30. Garteninspektor Wiesemann:
a) Gemüsebau und Gemüseverwertung 2 st.
b) Unterweisung in Gewächshauskulturen und gärtn. Arbeiten, Mi. nachm. auf dem Marhof.
c) Besichtigung im Versuchsbetrieb für Gemüse- und Obstbau, Mi. Marhof.

Privat-Vorlesungen.

31. Dr. Riede:
a) Vererbungslehre der Kulturpflanzen und ihre Bedeutung für die züchterische Praxis 1 st.
b) Fortpflanzungskunde als Grundlage der Pflanzenzucht 1 st.
c) Uebungen zur Gräserkunde 1 st.
d) Samenkunde und Sortenkunde 1 st.
e) Botanisches Kolloquium 2 st.
f) Uebungen zur Fortpflanzungskunde und Erbkunde 2 st.

32. Dr. Stollenwerk:
Mikrobiochemie in der Landwirtschaft 1 st.

33. Dr. Weber:
Insektenbiologie als Grundlage der Schädlingsbekämpfung 2 st.

Alphabetisches Verzeichnis.

(Die Ziffern am Schluss bezeichnen die Seitenzahl.)

A. Dozenten der Universität.

Andres, Prof. extr., Beethovenstr. 19, Spr. nach den Vorles. in der Universität = 54
Anschütz, Prof. ord., Darmstadt.
von Antropoff, Prof. ord., Rittershausstr. 5. Spr. Di.—Fr. 9—10 = 73. 74.
Bach, A, Prof. Dr., Buschstr. 10II, Spr. nach den Vorl. = 68.
Bach, Fr. W., Prof. extr. Prof. Dr., z. Z. Stade (beurlaubt).
Bachem, Prof. extr., Heerstr. 11, Spr. 10–12 im Pharm. Institut = 60. 64.
Bälters, Dr., Reuterstr. 90, Sprechst. nach den Vorles., ☞ 2280 = 64.
Bauer, Lektor, Schloßstr. 2, Spr. nach den Vorlesungen = 71.
Baumstark, Prof. hon., Bonner Talweg 45, Spr. Fr. 4—5 = 66.
Beck, Prof. ord., Lennéstr. 36, Spr. Di. Mi. Do. nach d. Vorl. = 72.
Becker, Dr., Bonnertalweg 68, Sprechst. nach der Vorlesung = 62.
von Beckerath, Prof. ord., Colmantstr. 19, Spr. Di. 5 im Staatsw. Institut = 57. 58.
Beckmann, Prof. hon., Meckenh. Allee 104, Do. 11–12, ☞ 357 = 58.
Behn, Prof. extr., Friedrich Wilhelmstr. 8, ☞ 5277, Sprechst. Di. 4—5 in der Pädagog. Akademie = 64.
Bertoldi, Dr., Colmantstr. 29, ☞ 3062, Sprechst. nach den Vorles. = 69. 79.
Bessel-Hagen, Dr., Lessingstr. 22, Sprechst. nach der Vorles. = 72.
Beyerhaus, Prof. extr., Endenicher Allee 26, Spr. Mi. 2–3 = 70.
Bickel, Prof. ord., Koblenzerstr. 50, Sprechst. Mo. u. Do. 1/2 3 in der Wohnung = 67.
Binder, Lektor, Meckenheimer Allee 30, Spr. nach den Vorl. = 68. 69.
Blumenberg, Dr., Herwarthstr. 13 = 60.
Bohland, Prof., Poppelsdorfer Allee 32, ☞ 738, Spr. nach der Vorles. = 61.
Bonnet, Prof. ord, Quantiusstr. 8, Sprechst. nach der Vorles. = 66.
Borgert, Prof. ord., Kaufmannstr. 45, Spr. 3 1/2—4 in der Wohnung = 76.
Braubach, B., Dr., Lennéstr. 18, Spr. nach der Vorl. = 65.
Braubach, M., Prof. ord., Meckenheimer Allee 53, ☞ 1424, Spr. Mo. u. Do. 11–12 im Histor. Seminar = 70.
Brauns, Prof. ord., Endenicher Allee 50, ☞ 234, Sprechst. nach der Vorl. im Miner. Institut. = 74.
Breloer, Dr., Arndtstr. 8, Spr. Di. 4 = 66.
Brinkmann, Prof. hon., Beethovenstr. 56.
Bunge, Prof. extr., Marienstr. 33, ☞ 1813, Sprechst. nach d. Vorl. = 62.
Ceelen, Prof. ord., Beethovenstrasse 32, ☞ 3429 = 60.
Cichorius, Prof. ord., Kaiser Friedrichstr. 11, ☞ 574.
Clemen, C., Prof. ord., Hindenburgstr. 89, ☞ 4501, Spr. Di. Fr. 3—4 = 70.
Clemen, P., Prof. ord., Koblenzer Str. 119A, ☞ 318, Spr. Do. u. Fr. 10–12 im Kunsthist. Institut = 71. 80.
Cloos, Prof. ord., Zülpicherstr. 6, ☞ 3087, Spr. nach d. Hauptvorlesung = 74
Cramer, Prof. extr., Königstr. 17a, ☞ 991, Spr. n. d. Vorles. = 62.
Crome, Prof. ord., Kaiserstr. 61, Spr. nach den Vorles. = 55. 56.

Dannemann, *Prof. extr.*, *Godesberg*, *Sedanstr. 12*, *Spr. nach der Vorl.* = *73.*
Delbrueck, *Prof. ord.*, *Rheinbacherstr. 15*, ☎ 2227, *Spr. nach den Vorlesungen im Kunstmuseum* = *67.*
Dempf, *Dr.*, *Kaufmannstr. 61*, *Sprechst Sa. 11—12* = *65.*
Deschauer, *Dr.*, *Venusbergweg 42*, *beurlaubt.*
Dietzel, *Prof. ord.*, *Hohenzollernstr. 5*
Dilthey, *Prof. ord.*, *Marienstr. 34*, *Sprechst. täglich 11—12 im Chem. Inst.* = *73. 74.*
Dölle, *Prof. ord.*, *Koblenzer Str. 26.* ☎ *1837*, *Spr. nach d. Vorl.* = *55. 56.*
Graf zu Dohna, *Prof. ord.*, *Endenicher Allee 18*, ☎ *474*, *Sprechst. Di. Fr. 9 im Jur. Sem.* = *56. 57 60.*
Dyroff, *Prof. ord.*, *Klemensstr. 1*, *beim Hofgarten*, ☎ *4274*, *Spr. Di. Do. 3—4 im Seminar* = *64. 65.*
Ebbecke, *Prof. ord.*, *Nussallee 11*, ☎ *2696*. *Spr. 10 vorm.* = *59.*
Eggen, *Prof.*, *Kaiserstr. 71*, *Sprechst Di 2—3 in der Wohnung* = *56.*
Ehrhard, *Prof. ord*, *Bachstr. 33.* ☎ *4150.*
Enders, *Prof. extr.*, *Roonstr. 3*, ☎ *2183*, *Spr. Do. 4 im Sem. u vor u. nach d. Vorles.* = *68.*
Engeroff, *Lektor Dr.*, *Lessingstrasse 40*, ☎ *3452*, *Sprechst. nach den Uebungen* = *69.*
Erfurth, *D.*, *Oberdüssel 220 bei Aprath (Rhld.)*, ☎ *5684 Elberfeld*, *Spr. zwischen den Vorlesungen* = *53. 54.*
Eschweiler, *Prof. extr.*, *Hohenzollernstr. 21*, ☎ *4817* = *63.*
Faubel, *Syndikus*, *Köln*, *Hohenzollernring 99* = *58.*
Feldmann, *Prof. ord.*, *Hertzstr. 8*, *Spr. nach den Vorlesungen* = *54. 55.*
Felten, *Prof. ord.*, *Münsterstr. 13.*
Finkelnburg, *Prof. extr.*, *Lennéstr. 45*, ☎ *614*, *Spr. nach d. Vorl.* = *61.*
Fischer, *Lektor Dr.*, *Eduard Pflügerstr. 45*, ☎ *2656*, *Spr. nach der Vorlesung* = *76.*
Fitting, *Prof. ord.*, *Poppelsd. Schloss*, ☎ *234 im Institut*, *privat 2921*, *Spr. Di. Mi. Fr. 12* = *75.*
Fong Hok Li, *Lektor*, *Orient. Seminar* = *67.*
von Franqué, *Prof. ord.*, *Frauenklinik*, *Spr. vor und nach den Vorlesungen in der Frauenklinik*, *Theaterstr. 5*, ☎ *565* = *61. 62.*
Frerichs, *Prof. ord.*, *Kurfürstenstr. 52*, ☎ *1589*, *Spr. 4 im Pharmaz. Institut* = *74.*
Frerichs, *Dr.*, *Dorotheenstr. 129*[1], *beurlaubt.*
Fühner, *Prof. ord.*, *Humboldtstr. 1*, ☎ *4241*, *Sprechst. 10—12 im Pharmak. Institut* = *60.*
Gaufinez, *Prof. extr.*, *Beethovenstr. 20*, ☎ *891 Spr. Di. 2—3* = *69. 79.*
Gerhartz, *Prof. extr.*, *Poppelsdorfer Allee 35*, ☎ *2591*, *Spr. nach den Vorlesungen* = *61. 62*
Gerth, *Prof. extr.*, *beurlaubt.*
Gewecke, *Prof. extr.*, *Kronprinzenstr. 9*, ☎ *4379*, *Spr. nach der Vorl.* = *74.*
Geyer, *Prof. ord.*, *Händelstr. 9*, ☎ *413. Spr. Do. 4—5* = *54. 55.*
Göppert, *Prof. ord.*, *Dechenstrasse 9*, ☎ *4189*, *Spr. nach den Vorl.* = *56. 57.*
Goeters, *Prof. ord.*, *Niebuhrstr. 25*, *Spr. Mo. und Do.* $3^1/_2$ = *53. 54.*
Gött, *Prof. ord*, *Bonnertalweg 78*, ☎ *2*, *Spr. nach der Klinik* = *61. 62.*
Goetz, *Prof. ord.*, *Kurfürstenstr. 13*, ☎ *4074*, *Spr. auf dem Philos. Dekanat Di. Do. Fr. Sa. 11—12* = *65. 70.*
Graff, *Prof. extr.*, *Lennéstr. 21*, ☎ *1549*, *Spr. nach der Vorl.* = *62.*
Grebe, *Prof. extr.*, *Burgstr. 180*, ☎ *5797*, *Spr. tägl. 11—12 im Röntgen-Institut* = *73.*
Greven, *Prof. extr.*, *Luisenstrasse 4*, ☎ *4733.*
Grünberg, *Prof. ord*, *Schaumburg-Lippestr. 6*, *Spr. 12—1 in der Ohrenklinik*, ☎ *1759* = *61. 63.*
Grünhut, *Prof. ord.*, *Humboldtstr. 16*, ☎ *5175*, *Spr. Mi. 9 im Jurist. Seminar* = *56. 57.*

Hallmann, Dr., Venusberweg 39, ☎ 719, Sprechst. Do. 3 = 70.
Happ, Prof. ord. hon., Köln. Blumenthalstr. 20.
Haupt, Dr, Koblenzer Str. 119, ☎ 3797, Spr. nach den Vorl. = 62.
Hausdorff, Prof. ord., Hindenburgstr. 61, ☎ 1843, Spr. Do. 12—1 im Math. Seminar = 72.
Heckel, Prof. ord, Buschstr. 58, ☎ 5199, Spr. nach d. Vorl. = 56. 57.
Heffening, Dr., Königstr. 2b, Sprechst. nach den Vorl. = 66.
Heidermanns, Dr., Meckenheimer Allee 82, Spr. Mi. 9—10 = 76.
Hempel, Prof., Hohenzollernstr. 20, Spr. nach d. Vorl. = 68.
Hensel, Prof. extr., Joachimstr. 14, ☎ 4123, Spr. Do. 3½—4½ = 56. 57.
Herkenne, Prof. extr., Aachen, Klosterplatz 6, Spr. nach d. Vorles. = 54.
Hertel, Dr., Zülpicher Strasse 8, ☎ 1090, Spr. täglich 10 im Chem. Institut = 73.
Herter, Dr., Kölnstr. 183, Spr. tägl. 11—12 im Philolog. Seminar = 67.
Heyer, Prof. ord., Humboldtstr. 35, Sprechst. nach den Vorl. = 56. 57.
Hilgers, Prof. extr., Theaterstrasse 32 = 60. 64.
Hirsch, Prof. ord., Koblenzer Str. 105, Spr. 12—1 (Klinik), ☎ der Med. Klinik 123 = 61.
Hölscher, Prof. ord., Meckenheimer Alle 47 = 53 54.
Hoffmann, Prof. ord., Meckenheimer Allee 18, ☎ 512, Spr. 11—12 in der Hautklinik = 61 63.
Hopmann, Prof. extr., Kurfürstenstr. 15, Spr. vormittags in der Sternwarte und nach den Vorlesungen = 71 72. 73.
Horn, Prof. extr., Poppelsdorfer Allee 30, ☎ 4749 = 61.
Horst, Lic. Dr., Humboldtstr. 42, Sprechst. nach den Vorl. und Mi. 12 = 53.
Horten, Prof. extr., Venusbergweg 12, ☎ 2657, Spr. Fr. 12 = 66.
Hübner, Prof. extr., Kobl. Str. 89, ☎ 422, Spr. nach d. Vorles. = 63.
Hünermann, Prof. extr., Sechtem bei Bonn, ☎ 366 Amt Merten, Spr. nach der Vorlesung = 54.
Hummelsheim, Prof. extr., Hofgartenstr. 17, ☎ 6846, Spr. nach der Vorlesung = 62.
Jacobi, Prof. ord., Niebuhrstr. 59, Spr. 12½.
Jacobi, Dr., Theaterstr. 5, ☎ 123, = 61.
Jaworski, Prof. extr., Luisenstr. 36, ☎ 2776, Spr. Vormitt. im Geolog. Institut = 75.
Jensen, Prof. ord., Königstr. 97, Spr. Mi. 12—1 und nach d. Vorl. = 67.
Juncker, Dr., Bennauerstr. 51, ☎ 5205, Spr. nach d. Vorles. = 55. 56.
Junglas, Prof. ord., Colmantstr. 39, ☎ 4723, Spr. Di. 3 u. nach d. Vorl. = 54. 55.
Junius, Prof. extr., Marienstr. 24, ☎ 5050, Spr. Di. 5 Marienstr. 24 = 63.
Junker, Dr., Nonnenwerth bei Rolandseck, Spr. nach der Vorles. = 54.
Junkersdorf, Prof. extr., Marienstr. 32, ☎ 2871, Spr. im Physiol. Institut = 59. 60.
Kahle, Prof. ord., Rottenburgstr. 5, ☎ 3720, Spr. Di. Fr. 12—1 im Oriental. Sem. Poppelsdorfer Allee 25 = 66.
Kantorowicz, Prof. ord., Poppelsdorfer Allee 96, ☎ 82 = 63. 64.
Kaufmann, Prof. ord, Dechenstr. 6, ☎ 3935.
Kayser, Prof. ord., Humboldtstr. 2.
Kern, Prof. ord., Haydnstr. 12, ☎ 4579, Sprechstunde Di. 3—4 = 70.
Kippenberger, Prof. ord., Hohenzollernstr. 6, Spr. 10—12 im Chem. Institut, Meckenheimer Allee 98 = 74.
Kirch, Dr., Baumschul-Allee 20a, Spr. nach d. Vorles. = 70.
Kirfel, Prof. ord., Godesberg, Plittersdorferstr. 72, Sprechst. nach der Vorles. = 66.
Kirsten, Beigeordneter, Koblenzer Str. 89, ☎ 1321, Spr. nach der Vorl. = 58.
Klingemann, Prof. ord. hon., Helmholtzstr. 24, ☎ 5145, Spr. Di. Mi. Do. 9—10 = 53.

Klövekorn, Dr., Theaterstr. 5, Spr. nach der Vorles. = 63.
König, Prof. ord. hon., Koblenzer Str. 164.
König, Prof. extr., Meckenheimer Allee 74, ☎ 345, Spr. Do. 3—4 = 63.
König, Prof. ord., Haendelstr. 12.
Koeniger, Prof. ord., Haydnstrasse 4, ☎ 477, Spr werktags 3—4 = 54. 55.
Koernicke, Prof. hon., Zülpicherstr. 13, ☎ 1547 und 1489, Spr. nach der Vorlesung = 75.
Koetschau, Prof. hon., Düsseldorf, Kühlwetterstr. 38II, ☎ Stadtverw. 10210, dann Museum 737.
Kohlmann, Dr., Oberbergrat, Lessingstrasse 22, ☎ 205, Spr. nach der Vorlesung = 58.
Kohlschütter, Prof. ord., Poppelsdorfer Allee 49, Spr. 12—1 in der Sternwarte, ☎ 511 = 72.
Konen, Prof. ord., Nussallee 6, ☎ 446 u. 4117, Spr. Mo. Mi. Fr. 11—12 = 72 73.
Küstner, Prof. ord., Mehlem, Koblenzerstr. 125 = 72.
Kutzner, Prof. extr., Bonn-Dottendorf, Winzerstr. 88, ☎ 4716, Spr. Mo. 10—11 im Psycholog. Laboratorium, Conviktstr. 7II = 65.
Laar, Prof. extr., Arndtstr. 2, Spr. vorm. im Chem. Institut = 73. 74.
Labes, Dr., Erzbergerufer 18 = 60.
Landsberg, Dr., Friedrich-Wilhelmstr. 4, ☎ 336, Spr. nach der Vorles. = 64. 65.
Lauche, Prof. extr., Meckenheimerstr. 43 = 60. 64.
Lauscher, Prof. ord., Gluckstr. 8, ☎ 4272.
Levison, Prof. ord., Kaiserstr. 105, ☎ 2174, Spr. Mo. Do. 3—4 und nach den Vorlesungen = 70.
Löwenstein, Prof. extr., Bonn-Rheindorf, Hauptstr. 154, ☎ privat: 2194, dienstlich: 3029, Spr nach den Vorlesungen = 63. 64.
Losch, Dr., Talstr. 32, ☎ 922, Spr. nach der Vorlesung = 66.
Lüthgen, Prof. extr., Küdinghoven bei Bonn, Spr. nach d. Vorl. = 71.
Marx, Prof. ord., Lennéstr. 43, Spr. Di. Do. $^1/_2$1—$^1/_2$2 = 67.
Martinez Santa-Olalla, Lektor Dr., Koburgerstr. 4, ☎ 1332, Spr. nach den Vorlesungen = 69. 80.
Matthaei, Dr., Koblenzer Str. 176II = 59. 60.
Mecke, Prof. extr., Endenicher Allee 28, Spr. nach der Vorlesung = 73.
Meinhold, Prof. ord, Kurfürstenstr. 28a, ☎ 4666, Spr. in der Universität nach den Vorlesungen, Do. 5—6 im Hause Kurfürstenstr. 28a = 53.
Meissner, Prof. ord., Meckenheimer Allee 84, ☎ 2688 = 68.
Meisen, Dr., Bennauerstr. 22, Spr. nach den Vorlesungen = 68.
Menser, Dr., Kaufmannstr. 38, ☎ 4059, Spr. Mo. 3—5 in der Wohnung = 59. 63. 76.
Menzerath, Prof. extr., Argelanderstr. 121, Spr. Mo. 12—1 im Phonet. Institut, Poppelsdorfer Allee 25, ☎ 5144 = 57. 65. 67. 69. 79.
Meyer, Dr., Kaiser-Karl-Ring 20, Spr. nach d. Vorl. = 63.
Meyer-Lübke, Prof. ord., Koburger Str. 4, ☎ 1332. Spr. Mo. 10 = 69. 79.
Mönnichmeyer, Prof. ord. hon., Diezstr. 8, ☎ 3361 = 72.
Müller, A., Prof. extr., Buschdorf b. Bonn, ☎ 6865, Spr. nach der Vorl. = 64.
Müller, C., Prof. ord. der Landw. Hochschule, Argelanderstr. 58, Spr. nach den Vorlesungen, ☎ 635 = 72.
Müller, J., Prof hon., Weberstr. 82, Spr. Mi. 4—5, Rheinisches Wörterbuch, Poppelsdorfer Allee 25 = 68.
Müller, J. O., Prof. extr., Argelanderstr. 114, ☎ 6565, Spr. Do. 4—5 = 72.
Müller-Hess, Prof. ord., Buschstr. 4, ☎ 2358, Spr. täglich im Institut für gerichtl. u. soziale Medizin, ☎ 3395 = 57. 60. 61.
Müncker, Dr., Goebenstr. 22, Spr. nach der Vorlesung = 54. 55.
Mustafa, Lektor, Spr. im Oriental. Seminar = 66.
Naegeli, Prof. extr., Theaterstr. 5. Spr. nach der Vorlesung = 62. 64.
Neuhaus, Dr., Schumannstr. 10, Spr. Di. Fr. 11 im Staatswissenschaftl. Institut = 58.

Neuss, Prof. ord., Humboldtstr. 9, ☎ 4262, Spr. Do. 12—1 = 54. 55.
Neuss, Oberlandesgerichtsrat, Köln, Hohenzollernring 80, ☎ Köln, Rheinland 1497 = 56.
Nussbaum, Prof. extr., Colmantstr. 37, ☎ 2234, Spr. Mi. 3—4 = 62.
Oertel, Prof ord. = 70
Peradze, Lektor Dr., Quirinstrasse 30, ☎ 1315, Spr. nach den Vorl. = 66.
Peters, Prof. ord., Riesstr. 6, Spr. nach der Vorl. = 54. 55.
Peterson, Prof. ord., Meckenheimer Allee 43, Spr. nach der Vorl. = 53. 54.
Pfeiffer, Prof. ord., Meckenheimer Allee 98a, ☎ 3914, Spr. Mo. Fr. 11—12 = 73. 74.
Pfennigsdorf, Prof. ord., Poppelsdorfer Allee 108, ☎ 2062, Spr. werktäglich 9 = 53. 54.
Pflüger, A., Prof. ord., Joachimstr. 5, ☎ 5076, Spr. nach d. Vorles. = 73.
Pflüger, H H., Prof. ord. hon., Kaiser Friedrich-Str. 7, ☎ 142
Philippson, Prof. ord., Königstr. 1, ☎ 4407 (neue Nr. 7336), Spr. Mo. Di. Do. Fr. 12—1 in der Wohnung, nach der Vorlesung im Inst. = 71.
Platz, Prof. hon., Goethestr. 38 = 69. 79.
Pohlig, Prof. extr., Reuterstr. 43, Spr. zu Testaten nach jeder Vorlesung im Hörsaal = 75.
Poppelreuter, Prof. extr., Institut für Arbeitspsychologie, Rittershausstr 15, ☎ 4537, Spr. Mo. 4—7 = 63.
Prym, O., Prof. extr., Rosenburgweg 16, ☎ 1624, Spr. nach d. Vorl. = 61.
Prym, P., Prof. extr., Meckenheimer Allee 75, ☎ 3270 = 60.
Quast, Dr., Hohenzollernstr. 11, ☎ 2901, Spr. nach den Vorl. = 59.
Quelle, Prof. ord., Kurfürstenstr. 66, Spr. Mo. Do. 12—1 in der Wohnung = 71.
Quint, Dr., Kurfürstenstr. 67, ☎ 2524, Di. Fr. 12—1 im Seminar = 68.
Rademacher, Prof. ord., Argelanderstr. 2, ☎ 5180, Spr. Mo. Do. $2^1/_2$—$3^1/_2$ = 54.
Ramondt, Lektorin. Poppelsdorfer Allee 90, Spr. Di. 5—6 = 68.
v. Rath, Prof. hon., Kaufmannstr. 42, ☎ 4421.
v. Redwitz, Freiherr, Prof. ord., Koblenzerstr. 141, ☎ 1254, Spr. nach der Klinik = 61. 62.
Reichensperger, Prof. ord., Buschstr. 22, Di. Fr. 11—12 = 76.
Reis, Prof., Marienstr. 17, ☎ 4852, Spr. nach der Vorlesung = 62.
Reitzenstein, Dr., Poppelsdorfer Allee 64, Spr. nach den Uebungen = 67.
Rheinboldt, Prof. extr., Beringstr. 8, Spr. tägl. vorm. im Chem. Inst. = 73. 74.
Richter, Dr., Reuterstr. 100, Spr. nach der Vorlesung = 75.
Rimbach, Prof. ord. hon, Richard-Wagnerstr. 11
Ritschl, Prof. ord., Kurfürstenstr. 47 = 53.
Römer, Prof. ord., Venusbergweg 17b, ☎ 3405, Spr. Augenklinik 10—12 = 61. 62.
Rössle, Dr., Lennéstr. 54, ☎ 5209, Spr. nach den Vorlesungen = 58.
Rothacker, Prof. ord., Schumannstr. 41 = 65.
Ruben, Dr., Poppelsdorfer Allee 88, Spr. nach den Vorlesungen = 65. 66.
Ruhm, Prof. ord. an der Landw. Hochschule, Blücherstr. 26.
Rumpf, Prof. ord. hon., Volkmarsen.
Ruttenbeck, Lic., Goebenstr. 34, Spr. Mi. 4—5 = 53
Schiedermair, Prof. ord., Kirschallee 36, ☎ 2232, Spr. Sa. 12 im Direktorzimmer des Seminars = 71.
Schiefferdecker, Prof. ord. hon., Kaiserstr. 37.
Schirmer, Prof. ord., Kaufmannstr. 40, ☎ 6779, Spr. Mo. Do. 12 im Engl. Seminar = 68.
Schlingensiepen, Lic., Venusbergweg 47, Spr. nach den Vorlesungen = 53. 54
Schmidhuber, Dr., Beuel, Kronprinzenstr. 32, Spr. nach d. Vorl. = 64.

Schmidt, A., Dr., Moltkestr. 5a, ☎ 4356, Spr. in der Chir. Klinik = 62.
Schmidt, J. W., Lic. Dr., Hofgartenstr. 7, ☎ 4207, Spr. Mi. 3—5 = 53. 54. 64. 65.
Schmidt, K., Dr., Wilhelmstr. 31, ☎ 2935, Spr. in der Augenklinik = 62.
Schmitt, Prof. extr., Friesdorfer Str. 41, Spr. nach den Vorlesungen = 67.
Schmitz, Prof. extr., Honnef a. Rh., Louisenstr. 3, ☎ Honnef 39, Spr. nach den Vorlesungen = 71.
Schmitz-Dumont, Dr., Kurfürstenstr. 49, Spr. tägl. im Chem. Institut = 73.
Schmiz, Prof. extr., Bonner Talweg 66, Spr. nach der Vorles. = 58.
Schneider, Dr., Köln-Sülz, Einhardstr. 13, Spr. nach den Vorl. = 68.
Schöndorff, Prof. extr., Beringstr. 2, ☎ 1438.
Schott, Dr., Kirschallee 32, ☎ 2128, Sprechst. nach den Vorl. = 66.
Schreuer, Prof. ord., Kaiserstr. 28, ☎ 4385, Spr. nach der Vorlesung = 55. 56.
Schulte, Prof. ord., Buschstr. 81, ☎ 5073, Spr. nach der Vorl. = 70.
Schultze, Prof. ord., Koblenzer Str. 43, ☎ 2091.
Schulz, Prof. ord., Wittelsbacher Ring 1, ☎ 3656, Spr. nach den Vorlesungen = 55. 56. 57.
Schumpeter, Prof. ord., Koblenzer Str. 39, ☎ 4409, Sprechst. Mi. 11—1 (Staatswiss. Institut) = 57. 58.
Schur, Dr., Lennéstr. 1, ☎ 3360 = 72.
Schwarzer, Dr., Koblenzer Str. 86, Spr. Di. Fr. 11—12½ im Institut für Leibesübungen Theaterstr. 1, ☎ 283 = 77. 78. 79.
Schwer, Prof. ord., Weberstr. 37, ☎ 1922, Spr. nach den Vorlesungen u. Do. 3–4 = 54. 55.
Schwyzer, Prof. ord., Richard-Wagnerstr. 62, ☎ 4751 (neue Nr. 6931), Spr. nach der Vorlesung = 65. 67.
Seibt, Prof. ord., München, Herzogpark, Mauerkircherstr. 73II.
Selter, Prof. ord., Theaterstr. 32, ☎ 91 = 60. 64.
Siebeck, Prof. ord., Hindenburgstr. 101, ☎ 3288 (neue Nr. 2480) = 61.
Siebourg, Prof. hon., Koblenz, Beethovenstr. 7, ☎ Koblenz 191, Spr. nach der Vorlesung = 67.
Simon, Prof. ord., Goethestr. 6, Spr. tägl. vorm. nach der Vorlesung im Botan. Institut = 75.
Slauck, Dr., Meckenheimer Allee 78I, ☎ 123, Spr. nach der Vorlesung = 61. 62. 64.
Sobotta, Prof. ord., Venusbergweg 37, ☎ 3933, Spr. nach der Vorlesung = 58. 59.
Sperber, Dr., Oriental. Seminar, Spr. nach den Vorlesungen = 66.
Spies, Dr., Venusbergweg 34, Spr. tägl. vorm. im Oriental. Sem. = 66.
Spiethoff, Prof. ord., Poppelsdorfer Allee 25a, ☎ 2121 = 57.
Steinbach, Prof. ord., Nachtigallenweg 25, Sprechst. im Anschluss an die Vorlesungen = 70.
Steinmann, Prof. ord., Colmantstr. 20, ☎ 1491, Spr. nach der Vorlesung = 75.
Stickel, Dr., Lessingstr. 40, Spr. nach der Vorlesung = 71.
Stöhr, Prof. ord., Baumsch. Allee 23, Sprechst. nach der Vorles. = 59.
Störring, Prof. ord., Rhöndorf, Alte Mühle.
Strempel, Dr., Theaterstr. 5, Spr. nach der Vorlesung = 63.
Study, Prof. ord., Argelanderstr. 126.
Stursberg, Prof. extr., Thomastr. 15, ☎ 2915, Spr. nach d. Vorles. = 61.
Thielemann, Dr., Koblenzerstr. 93, ☎ 992 = 63. 64.
Thilo, Lic. Dr., Eitorf, Spr. nach den Vorlesungen = 53.
Thörner, Prof. extr., Hohenzollernstr. 20, Spr. nach der Vorlesung im Institut = 59. 64. 77. 78.

Thoma, Prof. ord., Koblenzerstr. 121, ☎ 5252, Spr. Mi. 11—1 im Institut für internat. Recht u. Politik = 56. 57.
Thurneysen, Prof. ord, Meckenheimer Allee 55, ☎ 2703.
Thyssen, Prof extr., Blumenstr. 3, Spr. nach den Vorlesungen = 65.
Tillmann, Prof. ord., Hohenzollernstr. 3, ☎ 1665, Spr. Mo. Do. 3 = 54. 55.
Tilmann, Prof. extr., Bennauerstr. 39, ☎ 3262, Spr. nach der Vorles. im Geolog. Institut = 75.
Toeplitz, Prof. ord., Koblenzer Str. 121, ☎ 5115 = 72.
Ungar, Prof. ord., Kronprinzenstr. 26, ☎ 164 = 60.
Verweyen, Prof. extr., Beringstr 2, Spr. nach den Vorlesungen = 64.
Vogels, Prof. ord., Argelanderstr. 49, Spr. nach der Vorl., Sprechst. in Dekanatsangelegenheiten Mo. Do. 11—12 = 54. 55.
Walb, Prof. ord. hon., Joachimstr. 4. ☎ 2518.
Walzel, Prof. ord., Reuterstr. 94, Spr. Mo. Do. 11½—12, Di. 6—7 = 68.
Wanner, Prof. ord., Schumannstr. 30, Sprech. vorm. im Geolog. Institut, ☎ 3087 = 74.
Weber, Prof. ord., Blücherstr. 41, Spr. Di. 4—5 = 53. 54.
Weigert, Dr. = 71.
Weiss, Dr., Endenicher Allee 20, beurlaubt.
Welter, Prof. extr., beurlaubt
Wentscher, Prof. ord., Lessingstr. 26, Spr. Di. 12—1 = 65.
Westphal, Prof. ord., Weberstr. 57, Spr. nach d. Vorl., ☎ 196 = 63.
Wiedemann, Prof. ord., Königstr. 32.
Wilckens, Prof. ord. der Universität Strassburg, Scharnhorststr. 4, ☎ 6956, Spr. Di. Fr. 2—3 = 74. 75.
Winter, Prof. ord., Nachtigallenweg 50.
Wizinger, Dr., Roonstr. 12II, Sprechst. vorm. im Chem. Institut = 74.
Wolff, L., Prof extr., Poppelsdorfer Allee 55.
Zurhelle, Prof. extr., Rosenstr. 15 = 63.
Zycha, Prof. ord., Rottenburgstr. 1, ☎ 4689, Spr. nach den Vorles. = 55. 57.

B. Beamte der Universität.

Adrian 16; Rittershausstrasse 7.
Aengenendt 21; Helmholzstr. 34.
Alfuss 24; Bottlerplatz 7.
Angern 24; Kekuléstrasse 32.
Arens 25; Am Botan. Garten 6.
Auer 21; Kölnstrasse 78.
Baumann 21; Lessingstr. 541.
Berg 23; Michaelstr. 6.
Bernhard 24; Colmantstr. 22.
Bickenbach 22: Theaterstrasse 5.
Blendeck 20; Anatom. Institut.
Bley 20; Pathologisches Institut.
Blume 20; Pharmak. Institut
Blunk 16; Koblenzer Strasse 110.
Bode 25; Marienstrasse 35.
Böhme 20; Pharmakolog. Institut.
Breese 22; Frauenklinik.
Breuer 24; Chemisches Institut.
Breyer 24; Helmholtzstr. 10.
Budde 21; Richard Wagner-Str. 2.
Burger 21; Med. Poliklinik.
Buschbaum 3; Ahrweg 21.
Chudoba 24;
Clausing 18; Clemens Augustr. 21.
Cronenberg 5; Eifelstrasse 85.
Dalman 25; Lennestr. 12.
Dahs 17; Beuel, Rheinaustr. 41.
☞ *4246.*
de Decker 22; Blücherstr 7.
Deichmann 14; Bismarckstr. 16.
Delhougne 21;
Diener 23; Nervenklinik.
Donalies 21; Buschstr. 18.
Dreisch 23; Lessingstrasse 20.
Eder 22; Ohrenklinik.
Eistert 24;
Elmers 25; Eduard Pflügerstr. 4.
Elscheidt 16; Marienstr. 31.
Felberg 26;
Franzmann 5; Königstrasse 79.
Friedmann 21; Erzbergerufer 26.
Fuss 22; Georgstr. 241.
Gaertner 26; Theaterstr. 5.
Glaser 3; Kaiser-Karl-Ring 3.
Grossart 16; Zülpicher Strasse 18.
Günther 23; Physikalisches Institut.
Hanebuth 21; Mediz. Klinik.
Hansen 24; Beuel, Josefstr. 18.
Harling 3; Poppelsdorfer Allee 94.
Haun 22; Theaterstr. 5.
Hecht 20; Beethovenstr. 9.
Hecker 5; Poppelsdorfer Schloss.
Heyden 20; Endenicher Allee 102.
Heydenreich 24; Chem. Institut.
Himmelmann 22; Theaterstr. 5.
Homfeldt 21; Theaterstrasse 5.
Hutmacher 23; Thomastr. 9.
Janker 22; Hochstadenring 11 III.
Jasinski 5; Münsterstr. 3.
Jürgens 24; Kurfürstenstr. 38.
Kaltscheuer 24; Rheinweg 24.
Kamps 21; Theaterstr. 52.
Keldenich 20; Hygien. Institut.
Klaes 16; Rittershausstrasse 13.
Klövekorn 22; Theaterstrasse 5.
Klüber 16; Goebenstrasse 25.
Köchling 28; Kaiserstr. 28.
Köhler 26; Kölnstrasse 187.
König 23; Kaiserstrasse 239.
Kohlmeyer 3; Konviktstrasse 1.
Korkhaus 23; Kirsch-Allee 34.
☞ *3142.*
Kramer 16; Kronprinzenstr. 24.
Kramer 20; Nussallee 11.
Krause 25; Haydnstrasse 30.
Kristan 22; Augenklinik.
Krukenberg 22; Theaterstr. 5.
Kürschner 25; Akadem. Kunstmuseum.
Kurth 22; Theaterstr. 5.
Lageman 16; Bennauerstr. 31.
Lambertz 23; Nussallee 6.
Langenbach 23; Endenicher Allee 10.
Lauterbach 5; Bornheimerstr. 89a.
Lehmensick 25; Beringstr. 22.
Lelbach 16; Poppelsdorfer Allee 56a.
v. Lepel 25; Koblenzerstr. 80 III.
von Linden 26; Quantiusstr. 13.
Linzbach 5; Universitätsgebäude.
Löweneck 22; Theaterstr. 5.
Lohmann 3: Cöln, Badstr. 4.
Lohmann 17; Kirschallee 11.

Louis 22; Erzbergerufer 13.
Lueg 23; Nussallee 6.
Marx 21; Wilhelmstr. 31.
Miebach 3; Kaiser Karlring 48.
Mindt 21; Koburger Strasse 27.
Mischnat 20; Nussallee 11.
Müller 20; Argelanderstrasse 44.
Müller 24; Bahnhofstr. 4 III.
Nau 21; Schillerstrasse 3.
Niedecken 16; Konviktstrasse 1.
Norrenberg 3; Schaumburg-Lippestr 6. ☎ 1324.
Nüsse 26; Kaiserstr. 67.
Ostrum 21; Theaterstrasse 5.
Otto 16; Rittershausstrasse 22.
Petersen 16; Kaiserstrasse 239.
Pfeiffer 3; Bonner Talweg 148.
Radeck 20; Anatomisches Institut.
Reiche 16; Godesberg, Brunnen-Allee 2.
Reif 23; Neutor 8.
Richartz 24; Reuterstr. 237.
Riegele 20; Beringstr. 9.
Rikl 21; Königstr. 7.
Röntz 22; Heerstr 4a I.
Roters 18; Heerstrasse 49.
Rotter 20; Erzbergerufer 14.
Rüping 24; Bornheimerstr. 8.
Rupp 22; Frauenklinik.
Sander 16; Poppelsdorfer Allee 112.
Scanzoni 22; Theaterstr. 5.
Schallenberg 5; Konviktstr. 1.
Schaub 23; Schumannstr. 12.
Schmidt 16; Remigiusstrasse 1.
Schmidt 22; Augenklinik.
Schmitz, Willi 23; Viktoriastr. 1a.
Schmitz 20; Hohenzollernstr. 1.
Schmitz Dr. 22;
Schmitz 22; Hautklinik.
Schneider 14; Belderberg 5a. ☎ 1333.
Scholz 24; Kurfürstenstr. 1.
Schröder 16; Brückenstrasse 21.
Schüller 20; Zülichhoven Kr. Bonn.
Schumacher 25; Meckenheimer Allee 35 I.
Schürfeld 16; Arndtstrasse 37.
Schultz 20;
Schwartz 16; Akad. Kunstmuseum.
Schwickardy 5; Konviktstrasse 7.
Selter 21; Weberstr. 10.
Sesterhenn 23; Sternwarte.
Seyfferth 24; Chemisches Institut.
Sielaff 21; Theaterstrasse 5.
Spennes 3; Franziskanerstr. 15.
von Stackelberg 24; Blücherstrasse 30.
Steindel 16; Römerstr. 263.
Strahl 5; Theaterstrasse 1.
Stüsser 3; Burgstr. 217. ☎ 4458.
Theising 22; Ohrenklinik.
Thon 18; Weberstr. 112.
Tobien 16; Reuterstrasse 127.
Vogel 20; Nussallee 11.
Vogelsang 22; Koblenzerstr. 102.
Wachsmuth 22; Chirurg. Klinik.
Warburg 25; Meckenh. Allee 23.
Wegener 22; Rittershausstr. 16.
Wessels 18; Reuterstr. 6.
Wielpütz 5; Obercassel, Magdalenenstrasse 7.
Wieruszowski 16; Zülpicherstr. 8.
Wiesemann 25; Meckenh. Allee 100.
Wiethold 21; Theaterstr. 52.
Wildt 5; Blücherstrasse 26.
Willems 24; Kurfürstenstr. 59.
Windisch 22; Wilhelmstr 35/37.
Wingen 16; Grüner Weg 11.
Witsch 24; Geologisches Institut.
Wietzke 24; Wielstrasse 1.
Wohlfeil 20; Hygien. Institut.
Wolf 21; Theaterstrasse 5.
Wollenweber 21;
Worzewski 16; Reuterstrasse 55.
Wübken 24; Bonnertalweg 31.
Wurm 3; Schumannstrasse 122.
Wurmbach 25; Schlossstr. 34.
Zain 19; Theaterstr. 32.
Ziesenhenne 21; Schlosstrasse 4.

B. Dozenten der Landwirtschaftlichen Hochschule Bonn-Poppelsdorf.

Die mit einem * Bezeichneten sind hauptamtlich Dozenten an der Universität.

Becker, Beuel, Rheindorferstr. 40, Spr. nach den Vorlesungen.
Beckmann, Dr. ord. Prof., Hilbeck Kr. Hamm i. W., Spr. nach den Vorlesungen.
**Borgert*, Dr., ord. Prof., Kaufmannstr. 45, Spr. 3½–4 in der Wohnung sowie nach den Vorl. im zool. Inst.
**Brauns*, Dr., ord Prof., Geh. Bergrat, End. Allee 50, Spr. täglich 10–11 im mineralog. Institut.
Brinkmann, Dr., ord. Prof, Beethovenstrasse 56, beurlaubt.
Bürger, Dr., Oberfischmeister, Koblenz-Neuendorf, Ulnerstr. 12, Spr. nach d. Vorlesungen.
Buhr, Reg.- u Steuerrat, Köln, Kamekestr. 19, Spr. nach d. Vorlesung.
Feldmann, Bankdirektor, Königstrasse 31, Spr. nach den Vorlesungen.
Friedemann, Dr., Veterinärrat, Baumschul-Allee 43a, Spr. nach den Vorlesungen.
**Graff*, Prof. Dr., Lennéstr. 21, Spr. nach der Vorlesung.
Hecker, Dr., Privatdozent, Argelanderstr. 63, Spr. nach den Vorlesungen.
Henkelmann, Dr., Privatdozent, Lennéstr. 51, Spr. nach d. Vorles.
Heimerle, ord. Prof, Reg.- u. Baurat, Reuterstr. 18, Spr. nach den Vorlesungen.
**Horn*, Dr. Prof., Poppelsdorfer Allee 30, Spr. nach d. Vorles. ☞ 2349.
Kappen, Dr., ord. Prof., Koburgerstr. 15, Spr. nach den Vorlesungen im chem. Institut. ☞ 4530.
Klein, Dr., ord. Prof., Pützstr. 16, Spr. nach den Vorlesungen im Institut für Anatomie. ☞ 235.
Koernicke, Dr., ord. Prof., Zülpicherstr. 13, Spr. nach den Vorlesungen im botan. Institut. ☞ 1489 u. 1547.
**Kutzner*, Dr., Prof., Winzerstr. 88, Spr. nach den Vorlesungen.
Müller C., ord. Prof, Geh. Reg.-Rat, Argelanderstr 58, Spr. 11½–12½ täglich im Dienstzimmer, Meckenheimer Allee 102. ☞ 635.
Nehm, Vermessungsrat, Hartsteinstr. 4, Spr. nach den Vorlesungen.
Remy, Dr., ord. Prof., Geh. Reg.-Rat, Haydnstr. 3, Spr. nach den Vorl. im Institut für Bodenlehre. ☞ 472.
Richardsen, Dr., ord. Prof., Beethovenstr. 4, Spr. nach den Vorles. im Institut für Tierzucht.
Riede, Dr., Privatdozent, Katzenburgweg 1, Spr. nach d. Vorles.
Roezel, Forstmeister, Beethovenstr. 30, Spr. nach den Vorlesungen.
Ruhm, ord. Prof., Blücherstr. 26, Spr. nach den Vorlesungen.
Samel, Dr, ord. Prof., Schumannstr. 86, Spr. nach den Vorlesungen.
Schaffnit, Dr., ord. Prof., Hindenburgstr. 119, Spr. nach den Vorlesungen. ☞ 2886.
Schneider, Universitäts-Stenographielehrer, Belderberg 5a.
Schumacher, Prof. Dr., Geh. Justizrat, Köln, Herwarthstr. 1, Spr. nach den Vorlesungen.
Speckmann, Regierungsbaumeister a. D., Direktor des Bauamtes des Rheinischen Bauernvereins, Köln, Venloer Str. 48, Spr. nach den Vorl.
Stollenwerk, Privatdozent, Göbenstr. 42, Spr. nach den Vorlesungen.
Vormfelde, Dr.-Ing., ord. Prof., Königshof, Spr. von 12—1 Uhr im Institut für Landmaschinenlehre und Physik. ☞ 526.
Weber, Dr., Privatdozent, Coburgerstr. 27, Spr. nach d. Vorles.
Weiske, Dr, Haydnstr. 47, Spr nach der Vorlesung.
Wiesemann, Garteninspektor, Meckenheimer Allee 100, Spr. nach der Vorlesung.

D. Beamte usw. der Landwirtschaftlichen Hochschule Bonn-Poppelsdorf.

Dr. Aymanns; Katzenburgweg 1.
Becher; Argelanderstr. 155.
Beissel; Goethestr. 2.
Dr. Beling; Am bot. Garten 22.
Dr. Boeger; Bennauerstr. 31.
Bröcher; Siegburg.
Dicker; Reuterstrasse 109.
Diddens; Kurfürstenstr. 6.
Dietz; Heerstr. 38.
Döbritzsch; Jagdweg 24.
Dohrmann; Baumschul-Allee 6.
Ehrlich; Marhof, Post Sechtem.
Exner; Reuterstr. 131.
Finhold; Eduard Pflügerstr. 47.
Gries; Humboldstr. 19.
Dr. Haastert; Kurfürstenstr. 11.
Dr. Hermann; Schlosstr. 35.
Hinterkeuser; Kaufmannstr. 5.
Horbert; Kurfürstenstr. 64.
Hortmann; Kaiserstr. 147.
Hünten; Katzenburgweg 7.
Hufschmidt; Katzenburgweg 7.
Dr. Iven; Köln, Blumenstr. 12.
Ketter; Reuterstr. 100.
Knoener; Meckenheimer Allee 104.
Koschorrek; Moltkestrasse 16.
Dr. Kukutsch; Beringstr. 4.
Limbach; Katzenburgweg 1.
Dr. Lindenbein; Katzenburgweg 1.
Dr. Lutz; Katzenburgweg 7.
Mammel; Nussallee 5.
Dr. Meyer; Köln-Ehrenfeld, Försterstrasse 24.
Dr. Müller; Konviktstr. 2.
Nehm; Hartsteinstrasse 4.
Dr. Pfeiffer; Hofgartenstrasse 13.
Pflaumer; Goethestrasse 33.
Dr.-Ing. Rauh, Privatdozent; Koblenzerstr. 91.
Dr. Rheindorf; Obercassel, Roemlinghoferstr. 117.
Dr. Riede; Katzenburgweg 1.
Ruppert; Triererstr. 22.
Sass; Kölnstrasse 204.
Schanzen; Nussallee 1.
Sonnabend; Nussallee 1.
Spürkel; Katzenburgweg 1.
Dr. Steinberg; Katzenburgweg 1.
Dr.-Ing. v. Sybel; Hindenburgstr 67.
Trottmann; Weberstr. 27.
Dr. Turck; Kurfürstenstr. 10.
Dr. Vasters; Florentiusgraben 18.
Vetter; Jagdweg 41.
Vialon; Meckenheimer Allee 15.
Dr. Volk; Humboldstr. 10.
Wagner; Sebastianstrasse 94.
Walbroel; Katzenburgweg 5.
Dr. Weber, Privatdozent; Coburgerstrasse 27.
Dr. Weiske; Haydnstrasse 47.
Witte; Katzenburgweg 1.

Rheinis
Landwi

W

BONN